1935 2020

Основные даты Егорлыкского района

1809 г.- Образование ст. Егорлыкской
1811г. – Сооружена деревянная церковь
1840г. – Состоялось открытие почтового дома
1840 г. – Построен мост через реку Егорлык
1865 г. – Открытие приходского училища
1907г.- Образование х. Кавалерский.
1911г. – начало строительства железной дороги
1912г. - Избран атаманом ст. Егорлыкской Кадацков Иван Федорович, ставший депутатом Государственной Думы.
10 марта 1920 г. - в ст. Егорлыкской был избран временный станичный исполком. Возглавил его С. Я. Гордиенко.
1920 г. – Бой под ст. Егорлыкской
20 мая 1920 г. открылся Егорлыкский станичный съезд казачьих и крестьянских депутатов.
1922 г. – Создано единое потребительское общество. Председатель Яценко А.Т.
1929 г.- Создан крупный колхоз им. 12 лет Октября. В этот крупный колхоз вошло 1679 хозяйств и 6940 жителей
1929 г. – Начало строительства Атаманской МТС
1930 г. – Образован совхоз «Егорлыкский».

1930 г. - были созданы первые колхозы: им. Павших борцов за революцию (Балабановский сельсовет), «Путь к социализму», «Заветы Ленина», «Заветы Ильича» (Воиновский сельсовет), им. 12-й годовщины Октября (Егорлыкский сельсовет), в Куго-Ее - «Красная колонна», в Ильинке - «Трудовая колонна», а на территории Объединенного сельсовета - «Другая жизнь», «Красный боец», им. Луначарского, им. Войкова — 1, им. Войкова-2.

1934 г. - совхоз Егорлыкский разделен еще на три хозяйства: «Егорлыкский», «Роговский», и им. Луначарского

1935 г.- Образование Егорлыкского района, на основании Постановления Президиума ВЦИК от 18 января 1935 г. Первый секретарь РК ВКП(б) – Дербенев Д.К., первый секретарь РК ВЛКСМ – Березин Иван Емельянович, Заведующим районо – Хахин Игорь Дмитриевич. Председатель райисполкома – Смирнов А.С. В 1935 г. в состав района входило: 10 сельских Советов

935 г .- февраль - Начался выпуск газеты «Ленинский путь».

1943 г. - 25 января Освобождение ст. Егорлыкской от немецко-фашистских захватчиков.

1943 г. – Решением одиннадцатой сессии Егорлыкского районного Совета депутатов трудящихся от 6-9 декабря 1943 г. был избран исполнительный комитет Егорлыкского районного Совета депутатов трудящихся в составе 11 человек. Избран его председатель Галицкий Иван Иванович.

1944 г. – в ст. Егорлыкской создан «Промкомбинат»

1952 г. - Присвоено звание Героя Социалистического труда Федору Ивановичу Ляшенко –комбайнеру Кавалерской МТС и Парфиненко Федору Петровичу, комбайнеру Кавалерской МТС.

1959г. - Начало деятельности Строительно-монтажного управления.
Этим коллективом построены такие объекты: 9 животноводческих ферм. 2 животноводческих комплекса (к-з. «Искра» на 2000 голов, и к-з им. Кирова на 800 голов), 7 зернохранилищ, 14 силосных траншей, автозаправочная. Дворец культуры, быткомбинат, больничный комплекс.
1962 г. – 21 декабря прошла первая объединенная сессия с Целинским райсоветом восьмого созыва с центром в ст. Егорлыкской.
1963 г. – с марта вновь разъединились Целинский и Егорлыкский районные советы депутатов трудящихся.
1965 г. – Построен широкоформатный кинотеатр «Космос».
1967 г. – Начал работу районный музей.
1968 – Образование газовой службы района
1970 г. – Открылась Егорлыкская детская школа искусств
1970 г. – Установлен памятник воинам гражданской войны.
1972 г. – Открылась Объединенная средняя школа
1977 г. – На третьей сессии райсовета шестнадцатого созыва 23 ноября 1977 г. было изменено наименование Совета и с 23.11.1977г., стал называться районный Совет народных депутатов. Административно район подразделяется на 8 сельских советов. В районе имеются предприятия местной и перерабатывающей промышленности. На территории района расположены 9 колхозов, 5 совхозов, проживает 33286 человек.
1977 г. – Открытие типового здания ЕСОШ №7
1978 г. – Установление памятника танкистам 134 ТП.

1979г. – 4 декабря первым в районе, выполнил пятилетнюю программу коллектив молочно-товарной фермы №3 колхоза «Рассвет»

1979 г. – Выполнил план десятой пятилетки коллектив плодосовхоза «Егорлыкский».

1980 г.- Широкий размах в районе получило соревнование под девизом «XXVI съезду КПСС – 26 ударных недель». Победителями в предсъездовском соревновании в районе призваны коллективы: Войновский сельский Совет, колхоз «Рассвет», племсовхоз им. Луначарского, объединение «Стройматериалы» Райпо. Они награждены памятными призами.

Победителями соцсоревнования за десятую пятилетку призваны: коллективы колхоза «Рассвет» и Райпо.

1988 г. – На базе старого здания районной больницы открывается психиатрическая больница со статусом областного учреждения здравоохранения

1990 г. – После выборов Советов двадцать первого созыва на альтернативной основе Советы заняли место в структуре местных органов власти. Советы стали представительными органами власти, а исполкомы – исполнительными.

15 марта 1990 г. Был избран Председатель совета, возглавлявший его работу и создан президиум в составе председателя Совета, заместителя, председателей постоянных комиссий. Должность председателя Совета была отделена от должности председателя исполкома. Председателем Совета был избран 1-й секретарь Егорлыкского РК КПСС Головко Н.Н.. Был создан отдел по работе Советов. Орготдел Совета был сокращен.

1992 г.- 24 марта Состоялась 10-я сессия райсовета 21-го созыва на которой утвердили структуру районного Совета народных депутатов и структуру районной администрации

1993 г. – Прекращена деятельность Егорлыкского районного Совета народных депутатов (Постановление Главы администрации Ростовской обл. №254 от 27.10.1993г.).

1994г. - Создан Центр социального обслуживания населения.

1996 г. – Построен военный городок.

2002 г.- Открыт Социально-реабилитационный центр для несовершеннолетних.

2006 г. – Установлен Поклонный Крест погибшим казакам в годы Гражданской войны.

«Родина во всём: и в пейзаже, и в домах, и в крестах на могилах, и в старине. Человек без родины — сирота. Потому что душа глубоко корнями уходит в родную почву и если вырвать её, — высохнут корни, будет перекати-поле…»

Б. Шергин

Егорлыкскому району

18 января 1935 года образован Егорлыкский район (на основании Постановления Президиума ВЦИК от 18 января 1935 года). До 1924 г. ст. Егорлыкская и ее хутора входили в состав Черкасского округа Донской области. В 1924 г. станица и все хутора включены в состав Мечетинского района Донского округа.

В 1935 г. в состав Егорлыкского района входило: 10 сельских советов, 2 МТС, 3 зерносовхоза, 6 электростанций, ремонтная мастерская, МТМ, мельница №2 (ст. Егорлыкская) и мельница №4 (ст. Новороговская), насчитывалось 36 начальных и 6 неполных средних школ, 7 массовых библиотек, одна больница на 30 коек, 5 амбулаторий, 6 фельдшерских пунктов и 1 женская консультация.

С февраля 1935 г. выходила газета « Ленинский путь», а с 22 февраля 1965г. - газета «Заря».

Егорлыкский район расположен на юго-востоке области. Его территория граничит с Зерноградским и Целинским районами Ростовской области, а также с Белоглинским и Новопокровским районами Краснодарского края.

Протяженность его территории составляет 40 км с запада на восток и 50 км с севера на юг. Площадь Егорлыкского района - 1481,8 км², плотность населения - 25,3 чел./км².

Егорлыкскому району

В настоящее время сельскохозяйственное производство остается главной отраслью экономики Егорлыкского района. Основная часть экономически активного населения, насчитывающего 16,8 тысяч человек, занята на сельскохозяйственных предприятиях. В районе производятся зерно, подсолнечник, кукуруза, овощи, фрукты, молоко, мясо, яйца, живая рыба. Развитию предприятий района способствует выгодное географическое положение территории в сравнительной близости к областному центру и другим крупным городам области.

На территории Егорлыкского района действует одно промышленное предприятие – ОАО «Местпромовец» - производитель строительного кирпича, швейных изделий, металлоизделий, хлеба и хлебобулочных изделий.

В Егорлыкском районе работает 23 школы, 17 детских садов. Медицинские услуги оказывают 2 больницы, 5 амбулаторий, 12 ФАПов. Действуют также 24 клуба, 21 библиотека, 2 учреждения социальной защиты населения.

Егорлыкский район гордится своими земляками, в числе которых - конструктор, изобретатель известного пистолета "ТТ" Ф.В. Токарев, летчик - космонавт В.А. Джанибеков

Егорлыкскому району

Претворяя в жизнь решения июньского Пленума ЦК КПСС, коллектив агитбригады Егорлыкского Дома культуры стремится как можно полнее удовлетворить культурные запросы сельских тружеников.

В горячие дни уборки урожая он побывал на полевых станах и животноводческих фермах совхозов «Егорлыкский», «Роговский» и имени Луначарского, в колхозах «Рассвет», имени Кирова, «Правда» и других. Выступления самодеятельных артистов пользуются большим успехом у трудящихся.

НА СНИМКЕ: участники агитбригады (слева направо) С. Кириченко, А. Чертыховская, Г. Уфимцева, В. Беспалов и А. Шеметов дают концерт на свинотоварной ферме четвертой бригады колхоза «Родина».

Фото В. Лемента.

85 лет Егорлыкскому району

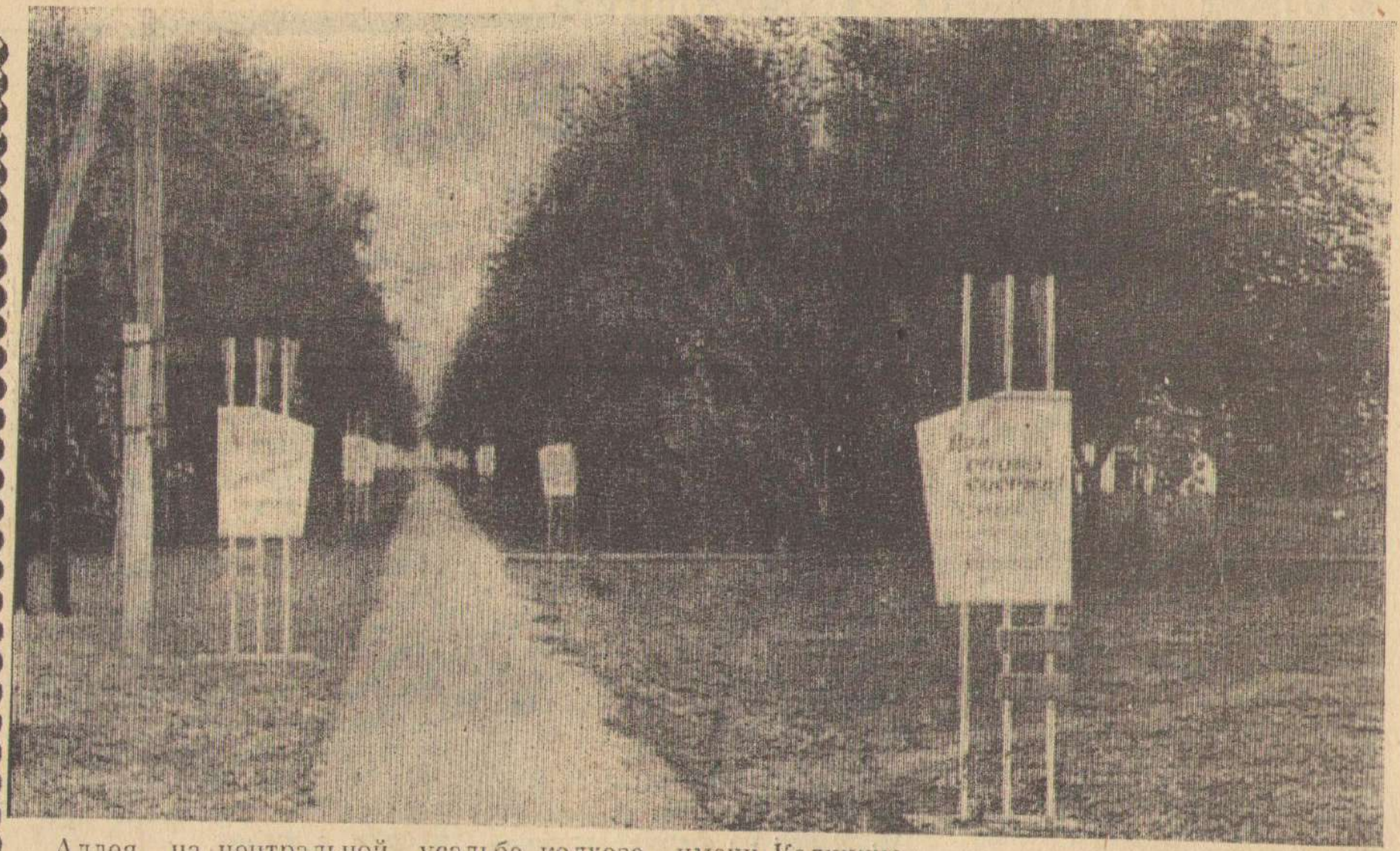

Аллея на центральной усадьбе колхоза имени Калинина.

Фото В. Зотова.

Егорлыкскому району

Этого не было раньше

Недавно вблизи Атаманской нефтебазы появилось красивое сооружение — бензозаправочная колонка. Здесь могут заправить свой транспорт не только организации, но и владельцы легковых автомобилей и мотоциклов.

Егорлыкскому району

КОЛХОЗНЫЙ ВИНЗАВОД

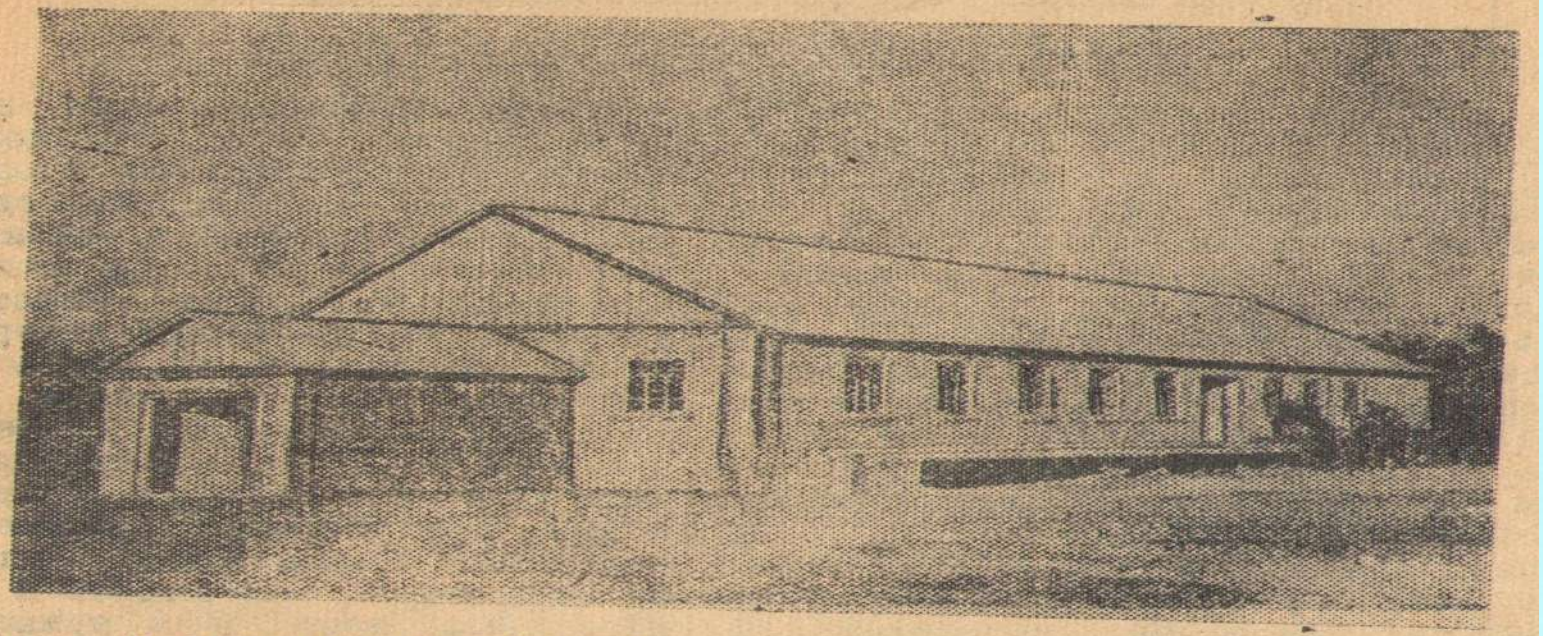

В СЕЛЬХОЗАРТЕЛИ „Рассвет" в 1957 году выращен высокий урожай винограда. От реализации этой продукции колхоз в минувшем году получил пятьсот тысяч рублей дохода.

Однако колхозники решили иметь не только ягоды, но и вино. С этой целью в сельхозартели построен винный завод. На его сооружение израсходовано около 50 тысяч рублей.

В прошлом году завод был пущен в эксплуатацию. Он выработал около шести тысяч литров вина. Нынешний год сулит еще большие перспективы. Теперь плодоносить будет 21 гектар виноградника, вместо 11. Следовательно на завод поступит сырья в несколько раз больше, чем в прошлом году. Все оно будет переработано на вино.

На снимке: винзавод колхоза „Рассвет".

Фото В. Лемента.

85 лет

Егорлыкскому району

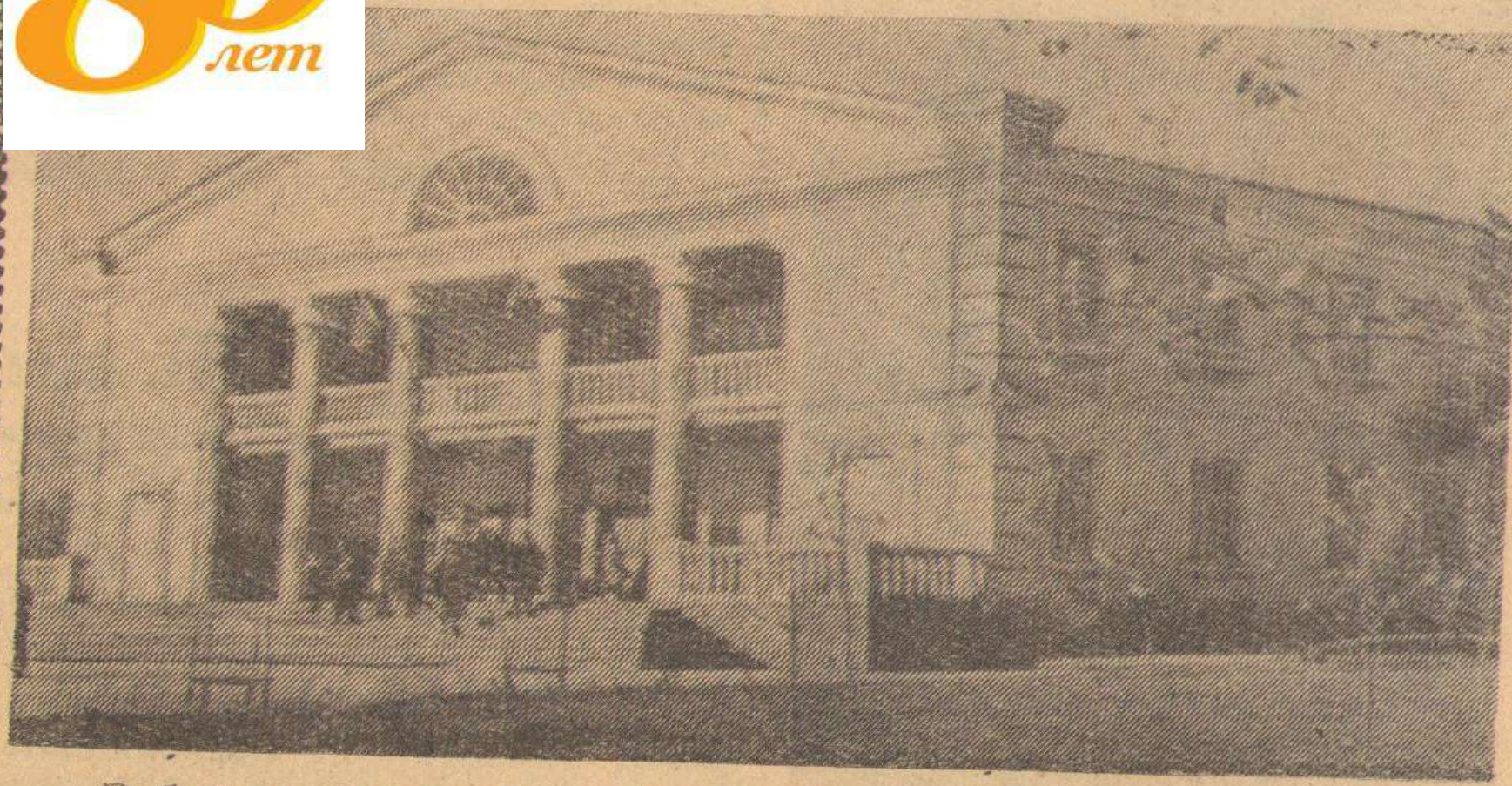

Забота о человеке — это высший принцип всей деятельности нашего государства, продиктованный духом Конституции страны Советов.

На снимке: новый дворец культуры, построенный за счет средств колхоза «Россия» Егорлыкского района для жителей станицы Ново-Роговской.

Фото **В. БИРМАНА.**

Егорлыкскому району

Новостройки колхоза имени Калинина

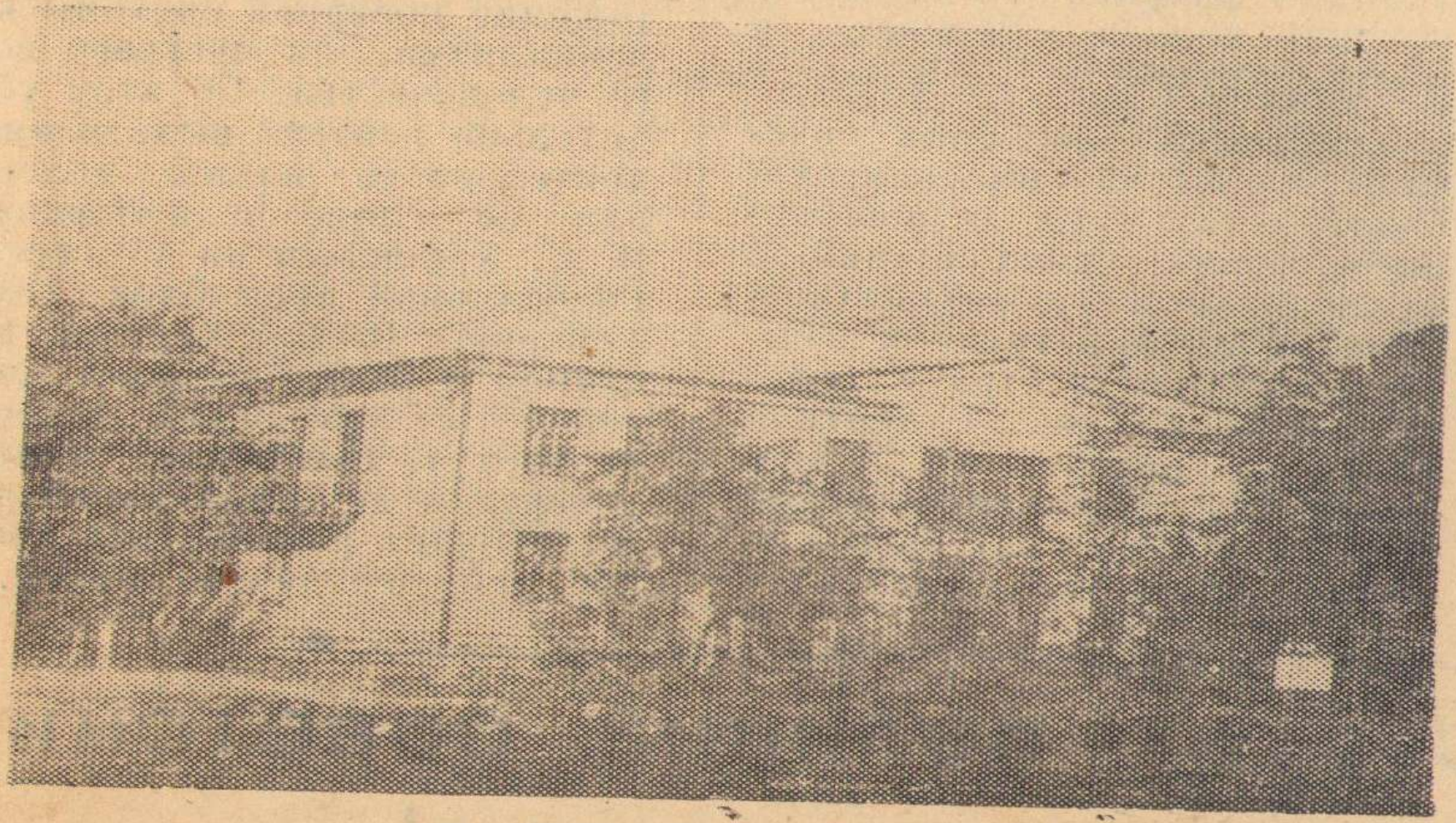

Дворец культуры

85 лет Егорлыкскому району

Замечательный подарок в минувшем месяце получили дети колхозников сельхозартели имени Кирова. Здесь сдано в эксплуатацию новое помещение под детский сад-интернат на 55 коек. Малыши в нем находятся в течение всей недели, и только на выходной день забирают их родители домой.

В детском саду ребятам не приходится скучать. Для них организовано хорошее питание.

Матери-труженицы всегда спокойны за своих малышей. Они знают, что их дети находятся под надежным присмотром.

НА СНИМКЕ: детский сад-интернат (верхний снимок) и внутренний вид его (нижний снимок).

Фото **В. Лемента.**

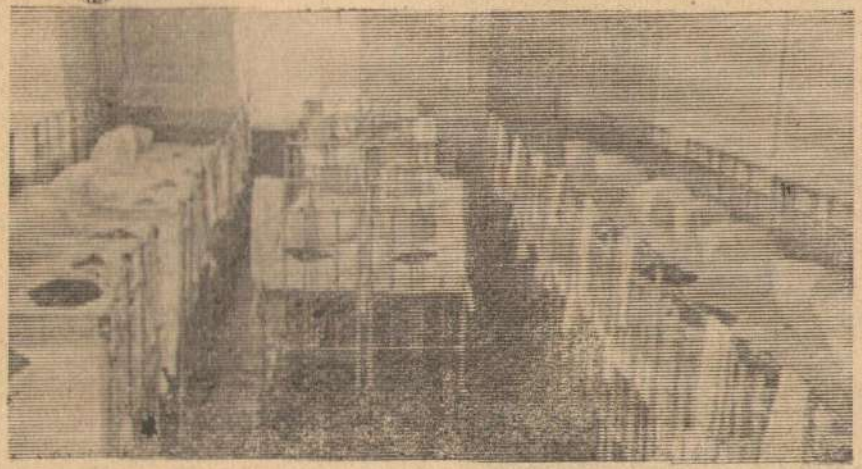

сенка, вес которых составил 3.385 килограммов.

Но в каких условиях работает эта свинарка? Ответ можно дать в двух словах: крайне плохих.

Животные содержатся в тесноте. Станки и пол в свинарнике пришли в полную негодность. В проходах помеще-

В редакцию

Уважаемый товарищ редактор!

Приносим большую благодарность партийной и комсомольской организациям, всем со-

85 лет

Егорлыкскому району

Не жалеют труженики колхоза «Рассвет» средств и материалов для строительства детских учреждений, других зданий бытового обслуживания трудящихся.

В конце минувшего года сдано в эксплуатацию прекрасное здание детского сада для малышей первой и второй бригад.

На снимке: детский садик «Солнышко» в котором недавно справили новоселье.

Фото **Н. Ефимова.**

85 лет

Егорлыкскому району

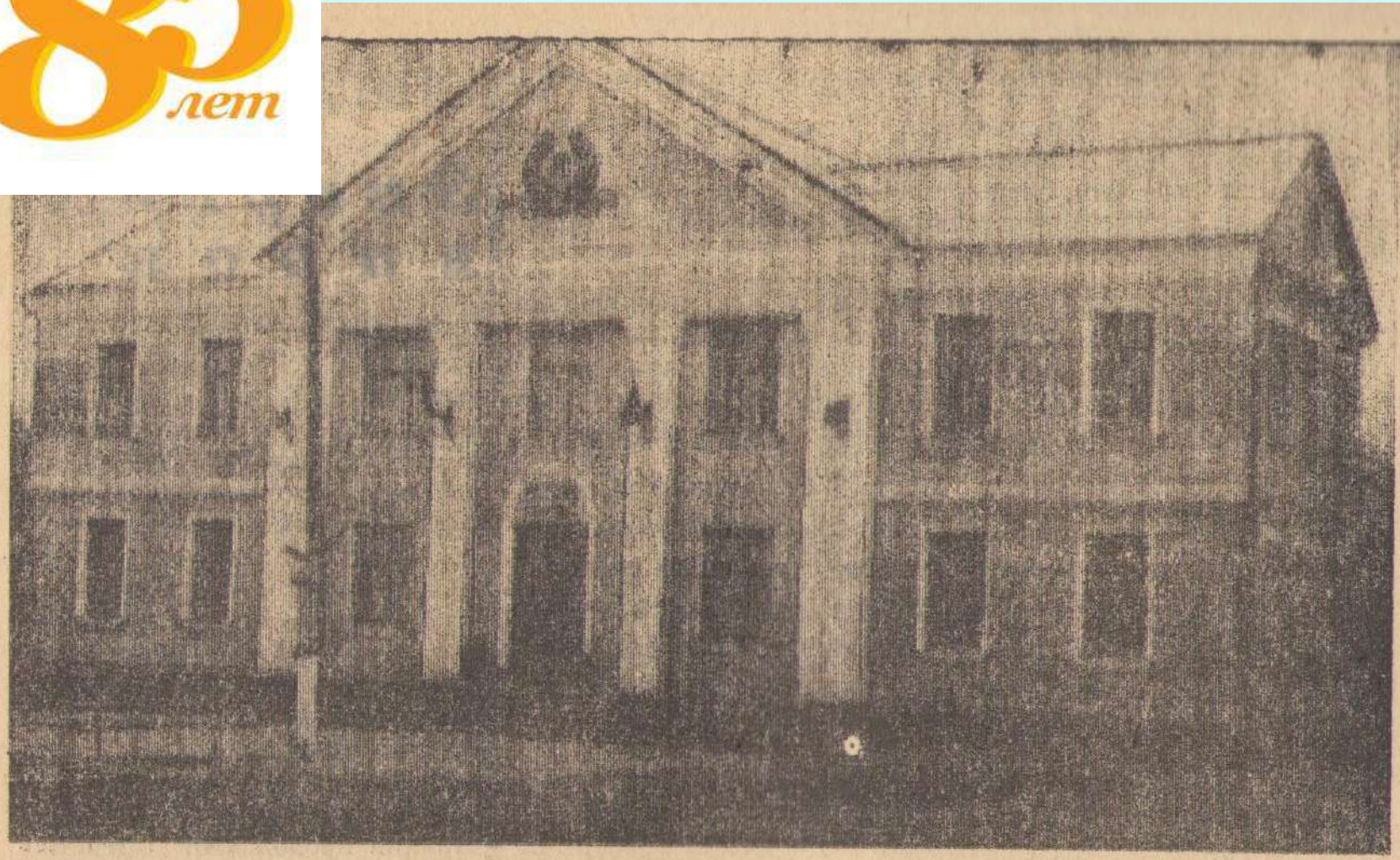

...Много новостроек появилось в последние годы в совхозе «Роговский».

На снимке: новый Дом культуры на центральной усадьбе.

85 лет

Егорлыкскому району

Прекрасные цветы вырастили учителя и учащиеся Егорлыкской восьмилетней школы № 11. Девочки и мальчики любовно ухаживали за клумбами не только в дни учебы, но и во время летних каникул.

На снимке: у цветочной клумбы во дворе школы.

Фото **В. Лемента.**

85 лет

Егорлыкскому району

ность многих молодых семей, олноценная роль отца в семье ходят в детские годы.
нига разбирает типичные ошиб- допускаемые родителями и пе- огами, и показывает положи- ный опыт семьи и школы в питании подрастающего поко- ия.

За опытом— в Егорлыкскую

Наш производственный дорожный участок—сравнительно молодое предприятие в районе. Несмотря на свою молодость, оно дало хорошую заявку на жизнь. Уже в этом году будет завершено строительство асфальтированной трассы до колхоза имени Кирова. Сооружается полотно под новую дорогу Егорлыкская — колхоз «Заря». Через несколько лет добротные трассы будут проложены во все колхозы и совхозы района. Затем они дойдут до каждой бригады и фермы.

Трудолюбивый коллектив производственного дорожного участка прилагает немало старания и сил не только для выполнения плана, но и к высокой культуре производства, отличному качеству.

В этом направлении они давно перещеголяли другие предприятия подобного типа. Не зря же к ним едут учиться не только специалисты, но и ученые.

Вот и сейчас участники научно-технической конференции страны приехали на асфальтобетонный завод (верхний снимок), чтобы ознакомиться с эмульсионной установкой (их в Советском Союзе только четыре). Инженеры, преподаватели, ученые с большим интересом слушают рассказ начальника лаборатории Тимофея Федоровича Кораблина, задают множество вопросов (снимок внизу).

И не случайно. Раньше наши дорожники закрепляли верхний слой в основном битумом, а теперь—эмульсией. Преимущества такого способа очевидны. На двадцати километрах проложенной дороги сэкономлено 76 тонн битума, который на 10—11 рублей дороже эмульсии. Кроме того, она удлиняет строительный сезон, так как переносит более низкие температуры. Эмульсия плотнее обволакивает щебенку и втрое больше, чем битум, проникает в глубину.

Как видно, резко снижаются затраты на строительство дорог и весьма эффективно повышается качество.

Именно эти вопросы в первую очередь интересовали экскурсантов, которые приехали изучить опыт егорлыкских строителей дорог.

Текст И. АЛЕКСАНДРОВА.

Фото Б. АЛЕЙНИКОВА.

85 лет

Егорлыкскому району

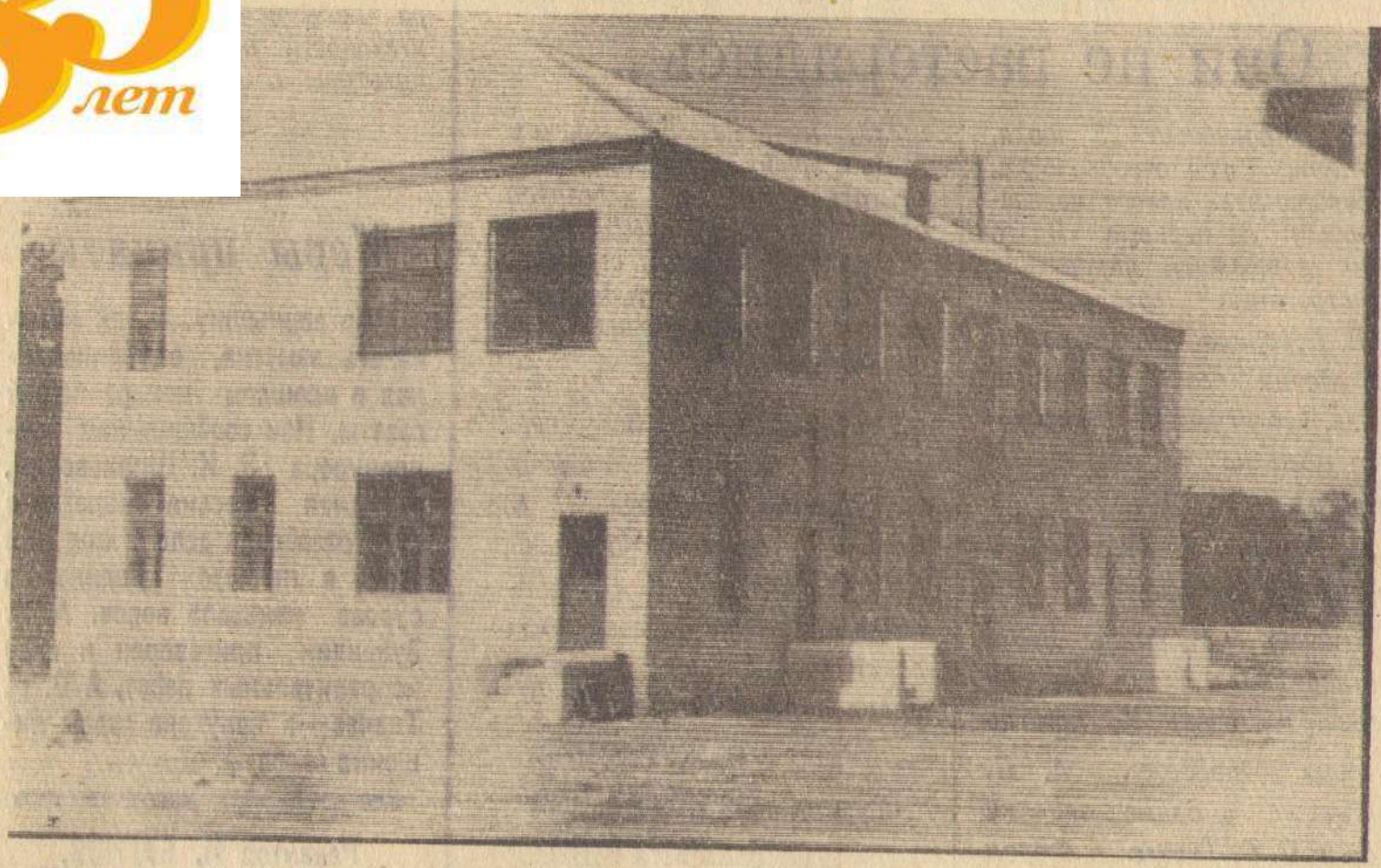

Пройдет немного времени, и по улице Ростовской станицы Егорлыкской будет сдано в эксплуатацию просторное, благоустроенное здание детского комбината.

На снимке: здание комбината накануне завершения строительства.

Фото М. Марьенко.

Егорлыкскому району

Так выглядят здание средней школы и спортзал в совхозе «Роговский».

Фото Б. Алейникова.

85 лет

Егорлыкскому району

ПРАЗДНИК ФИЗКУЛЬТУРНИКОВ

Завтра наша страна будет отмечать Всесоюзный день физкультурника. В городах и селах, на стадионах и в парках, в водных бассейнах и на ипподромах состоятся массовые спортивные соревнования, гимнастические выступления, легкоатлетические кроссы, лучшие физкультурники покажут свое мастерство миллионам любителей спорта.

К новым успехам!

Тридцать лет прошло со дня организации сельского добровольного спортивного общества. В 1950 году в нашем районе насчитывалось всего восемь физкультурных коллективов, которые объединяли 800 спортсменов.

За минувшие годы резко изменился облик станиц и хуторов. Возросла экономика колхозов и совхозов. Армия механизаторов, молодых специалистов, большая часть выпускников средних школ пришли на работу в сельское хозяйство. Вместе с ростом сельскохозяйственного производства и повышением благосостояния населения появились новые возможности для более широкого развития физической культуры и спорта среди тружеников села.

Каждый год наши спортсмены получают все новые и новые хорошие сооружения. Только за последнее время вступили в строй действующих футбольные площадки в колхозе имени Кирова, совхозе «Целинский», конзаводе имени Кирова, волейбольные—в колхозе «Заря», совхозе «Московский», городошная площадка—в поселке газопровода и во многих других хозяйствах.

Значительно возросло количество сельских физкультурников. Сейчас в районе имеется 32 коллектива, которые охватывают около шести тысяч юношей и девушек.

Массовость рождает мастерство. За последние годы подготовлено 875 спортсменов-разрядников. Среди них житель поселка Целина тяжелоатлет Петр Миненко, легкоатлеты Анатолий Стаценко, Алексей Шептиев, Виктор Гасич, волейболисты Анатолий Позднев, Владимир Печерский и другие.

Особой любовью у сельских юношей и девушек пользуются такие виды спорта, как велосипедный, футбол, волейбол, шахматы.

Лучшими зарекомендовали себя футбольные команды конзавода «Юловский», райбольницы, колхоза «Заря», волейбольные—совхозов «Целинский» и имени Луначарского, Егорлыкского районного управления магистральных газопроводов.

Физическая культура с каждым днем все больше и прочнее входит в быт тружеников села.

К новым успехам, сельские спортсмены!

А. ПУПКОВ,
председатель Егорлыкского районного Совета общества «Урожай».

Москва. На финальных соревнованиях III спартакиады народов СССР по тяжелой атлетике 25-летний украинский богатырь штангист второго тяжелого веса Леонид Жаботинский установил новый мировой рекорд в рывке — 165 килограммов.

НА СНИМКЕ: со штангой Леонид Жаботинский.

Фото **В. Ун Да-сина.**
Фотохроника ТАСС

ЦИФРЫ И ФАКТЫ

◆ **Добровольное спортивное общество «Урожай» объединяет в своих рядах 5.730 сельских тружеников.**

◆ **Первое место занимает футбол. Сейчас в селах, станицах и хуторах насчитывается 32 футбольные команды.**

◆ **За хорошую постановку физкультурно-массовой работы коллективы физкультурников совхоза «Целинский» и Егорлыкского районного управления магистральных газопроводов награждены почетными грамотами Центрального совета общества «Урожай».**

◆ **За 1 час 40 минут преодолел 50 километров в групповой гонке велосипедист из Егорлыкского плодопитомнического совхоза Александр Цокмаров.**

Егорлыкскому району

...ОЗ „ПОБЕДА" СТРОИТСЯ

...ОТОРЕПОРТАЖ

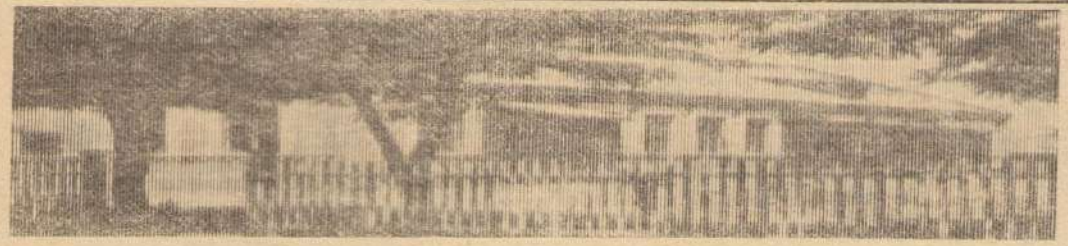

Немногим более года назад на этом месте стояло два саманных, покосившихся от времени, здания. В одном из них ютился бригадный клуб, едва вмещавший тридцать-сорок человек. А село Васильевка немалое. В нем проживает более ста семей. Даже кино посмотреть не всем удавалось, а уж о хорошем концерте и речи не вели: на крохотной сцене и одному было тесно.

Теперь здесь воздвигнут просторный клуб **(снимок верхний, слева)** с вместительным зрительным залом и фойе. На сцене можно ставить спектакли, выступать большому хору, струнному или духовому оркестру. Всем места хватит!

В юго-восточной части кирпичного здания разместилась сельская библиотека. В ее фонде более семи тысяч книг. Около двухсот постоянных читателей пользуются сокровищницей знаний, принимают активное участие в тематических вечерах и читательских конференциях.

* * *

Еще совсем недавно приезжему человеку и тем, кто трудился на зерновом току, хозяйственном дворе, негде было пообедать. Выходя на работу, колхозники прихватывали с собой сумочки или авоськи с продуктами, чтобы перекусить на перерыве.

Все это ушло в прошлое. В столовой **(верхний снимок, справа)** можно хорошо покушать за небольшую плату.

В недалеком будущем в колхозе построят еще несколько таких столовых. Ими будут пользоваться все колхозники. Женщина навсегда освободится от домашней печи и не будет многие часы тратить на приготовление пищи.

* * *

Жители Ольшанки и окрестных сел уже забыли, как им приходилось стоять у проселочных дорог или ходить в правление колхоза, просить подводу или автомашину, чтобы поехать за сорок километров в больницу.

— Еще ничего, когда на дворе стояла сухая и теплая погода, — вспоминают колхозники. — А вот, как поехать в распутицу!?

Сейчас совсем не то. Никуда ехать за медицинской помощью не надо. Есть своя больница. Оборудована она не хуже городской. Только вот врачей не хватает. Но и этот вопрос в скором времени решится. Колхозники послали на учебу за счет артели в Ростовский медицинский институт сразу трех человек.

Перед вами **(снимок второй, справа)**. Вы видите медицинскую сестру Эмму Андреевну Мышко. Она уже более восьми лет стоит на страже здоровья трудящихся. Колхозники уважают ее за чуткость и внимание, готовность в любую минуту придти на помощь больному.

* * *

А это — будущая средняя школа **(нижний снимок)**. Она вступит в строй в нынешнем году. Рассчитана на 850 учащихся.

К услугам подрастающего поколения — просторные классные комнаты, спортивный зал, библиотека, столовая, медицинский пункт, мастерские.

Питание — бесплатное.

Отделочные работы подходят к концу. Первого сентября, широко раскрыв двери, школа примет в свои объятия детей колхозников.

А. КУЗЬМИЧЕВ.
Фото **Б. Алейникова.**

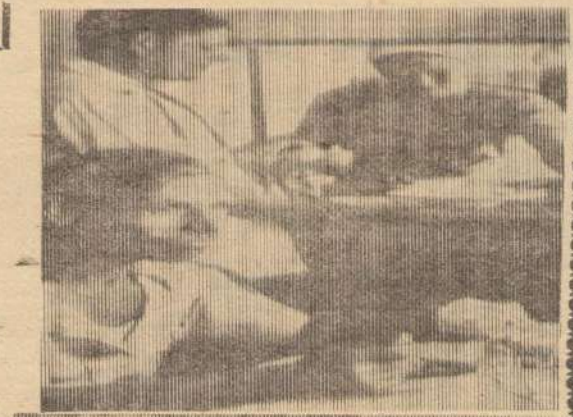

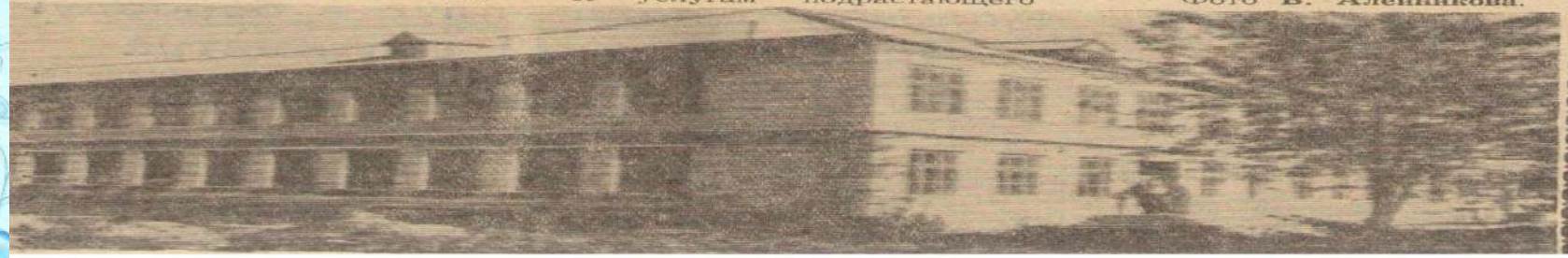

85 лет

Егорлыкскому району

Команда борцов Егорлыкского района, принимавшая участие в межрайонных соревнованиях, проходивших в станице Пролетарской. В первом ряду в центре — тренер команды Е. Карпенко.

Фото В. Пономаренко.

пружена народом, окружена сюда. Но разве усидят дома появится эскадрон конников

Конференция станичников

Во второй половине дня участники митинга заполнили районный Дом культуры. Здесь состоялась теоретическая конференция, посвященная исторической битве под Егорлыкской.

С докладом «Обстановка в стране накануне событий на Дону в годы гражданской войны» выступил директор восьмилетней школы № 11 **А. М. Романенко.**

— Многим в мире казалось чудом,—говорит оратор,—что разоренная войной, сдавленная блокадой молодая Советская республика победила многочисленных врагов, обладавших огромными армиями, опытными генералами, первоклассными по тем временам оружием и техникой.

Но это не было чудом. Историческая победа явилась результатом героизма трудящихся масс в тылу и на фронте, их уверенностью в правоте своего дела.

О разгроме белогвардейских войск на Дону в 1918—19 г.г. рассказала преподаватель истории **В. Г. Чеботарева.**

— 30 мая 1918 года,—говорит она,—Советское правительство обратилось к трудовым казакам Дона и Кубани с призывом встать на защиту родного края. В связи с этим партизанские отряды в Сальском округе и на Верхнем Дону стали формироваться в регулярные части.

К середине октября 1919 года Красная Армия остановила наступление белогвардейцев взяла инициативу в свои руки и начала громить вражеские банды на Дону.

Очень подробно и интересно рассказал о боях под Егорлыкской преподаватель истории **В. И. Апрыщенко.**

— Грандиозное сражение под нашей станицей,—подчеркнул докладчик,—по существу было завершением ликвидации деникинщины. Хотя Деникин еще рассчитывал дать бой на реках Кубань, Лаба, Белая, но войска белогвардейцев уже были не способны к организованному сопротивлению. Белые части разлагались, казаки разбегались и сдавались в плен.

О пройденном пути Егорлыкского района за 50 лет Советской власти рассказал редактор газеты «Заря» **И. А. Багнов.**

С докладом «Об историческом значении егорлыкской операции» выступил старший научный сотрудник Ростовского областного краеведческого музея **С. И. Куликов.**

— Своей значимостью упорством и стойкостью людей, участвовавших в ней,—рассказывает тов. Куликов,—егорлыкская операция вписала замечательную страницу в историю борьбы за власть Советов.

Во второй половине февраля 1920 года наше командование решило начать наступление на Тихорецк. Но на пути была занятая белогвардейцами станица Егорлыкская, которую они назвали «белым Петроградом» и намеревались упорно защищать. С этой целью они подтянули сюда свежие силы.

У красного командования не было никакого сомнения, что именно здесь произойдет решающее сражение между основными силами Красной Армии и белых. И это сражение определит исход гражданской войны на Северном Кавказе.

Командование не ошиблось, а история уготовила вашей станице славу места, где произошло самое большое столкновение конных масс, закончившееся 1 марта 1920 года разгромом деникинцев.

На конференции выступил участник боев под станицей Егорлыкской **Г. С. Удовиченко.**

зации совхоза «Роговский» Николаю Шаблий. Он крепко держит его. И когда ветер заполоскал в воздухе алое полотнище, оно развернулось, и на одной стороне его бросились в глаза слова, выведенные крупными буквами: «За власть Советов!»

Суровы лица конников. Особенно те, на которых время оставило свой глубокий след. Ветераны гражданской войны, молодежь только что прошли по тем местам, где когда-то разворачивались исторические события. Задумчив Яков Демьянович Фендриков. Крепкий, широкоплечий, с окладистой бородой, сотканной из серебристых нитей, в буденовке, он пристально вглядывается в знакомые места. Вероятно, вспомнил он о своей молодости, о погибших вот тут, под станицей, товарищах.

«Смело, товарищи, в ногу». Звуки грозные, суровые

ная мысль—свято чтить б
евые традиции отцов, восп
тывать на них молодое пок
ление, встретить 50-лет
Советской власти новым
успехами.

Секретарь РК ВЛКС
В. Пешков, пожалуй, выр
зил мнение всех, когда пре
ложил зажечь у памятник
павшим героям гражданско
войны вечный огонь, назват
парк станицы именем Пе
вой Конной Армии.

Николай Георгиевич Р
манченко благодарит кома
дира эскадрона И. Е. С
дельникова, благодарит все
участников рейда, поддерж
вает предложение В.
Пешкова.

Оркестр вновь исполняе
гимн Советского Союза. М
тинг закрыт, расходятс
люди. Каждый унес с собо
светлое чувство благодарн
сти к тем, кто сражался з
Советскую власть, кто о
стоял и упрочил завоевани
Великого Октября.

Участники рейда направляются по маршруту Первой Конной Армии, разгромившей в 1920 году банды Деникина под Егорлыкской

Фото **В. Пономаренко.**

Егорлыкскому району

Рабочий день в коллективе коммунистического труда свинотоварной фермы сельхозартели имени Калинина наполнен множеством забот. Надо накормить и напоить животных, навести всюду чистоту и порядок. Но несмотря на это свинарки всегда найдут время, чтобы обсудить интересную статью в газете или журнале, поговорить о сокровенном, помечтать.

На снимке: (слева направо) Людмила Карташева, Александра Дукова, Алла Белокопева и Мария Губарь в короткие минуты отдыха зашли в красный уголок.

Егорлыкскому району

Навстречу 50-летию Советской власти

Они были первыми

Из летописи станицы Ново-Роговской

В центре казачьей станицы Ново-Роговской, что раскинулась в устье Среднего Егорлыка, стоит увенчанный звездой памятник, огороженный ажурной металлической изгородью. Все знают, что его поставили станичники односельчанам, отдавшим свою жизнь за революцию. Но очень немногие знают, кто они, эти борцы, где и за что погибли.

...Шел суровый 1917 год. После свержения царя власть в России перешла в руки Временного правительства.

Состояло оно из капиталистов и крупных землевладельцев и, ясно, не хотело отымать у помещиков землю в пользу народа. Являясь приказчиком русских, английских и французских капиталистов, оно продолжало вести разбойничью войну.

Это понимал народ. Измученные, истосковавшиеся по земле и семьям солдаты уходили с фронтов домой. Они рассыпались по всей стране и несли в каждый отдельный уголок вести о свободе, призывали крестьянскую бедноту поддерживать рабочих в их славной борьбе.

Пришло много солдат и в станицу Ново-Роговскую. Среди них А. Е. Нестеренко, который состоял в 218-ом стрелковом полку членом солдатского комитета, и просто грамотные люди, умевшие неплохо разбираться в событиях тех бурных лет. Одним из таких был стройный и красивый казак, вахмистр Петр Акимович Ковалевский. Он участвовал в русско-японской войне 1905 года. Пролетарская борьба рабочих России вызвала большое брожение не только среди крестьянских масс, но и нашла отзвук в армии и повела к солдатским восстаниям. В такой водоворот попал и Петр Ковалевский, и тогда у него впервые пробудилось политическое сознание к революционной борьбе. В 1911 году, дома, его арестовали за неблагонадежность. После возвращения из Ейской тюрьмы он занимался землепашеством и обучал при станичном правлении молодых казаков искусству езды на лошадях, владению холодным и огнестрельным оружием. Сам он был отличный рубака, смелый и физически выносливый казак.

Из числа иногородних пристрастие к революционным идеям имели бывшие служивые Тарасенко, братья Жидовкины, Ильинов и другие.

В ту пору в казачьих областях Дона и Кубани были созданы так называемые войсковые правительства, которые занимали автономную позицию по отношению к Временному правительству и после — резко враждебную к Советам. Особенно рьяно выступал против советской власти атаман войска Донского генерал Каледин. Взаимодействуя с кубанским, терским, астраханским и другим казачеством, он первое время имел успехи в борьбе против Советов. Но под напором частей Красной Армии и добровольческих красногвардейских отрядов рабочих Петрограда, Харькова, Донбасса, Царицына ему пришлось потесниться.

Среди казачества началось брожение. Особенно много сочувствующих советской власти появилось после обращения Председателя Совета народных комиссаров В. И. Ленина «К населению», в котором говорилось: **«Товарищи рабочие, солдаты, крестьяне и все трудящиеся! Берите всю власть в руки своих Советов. Берегите, храните, как зеницу ока, землю, хлеб, фабрики, орудия, продукты, транспорт — все это отныне будет всецело вашим, общенародным достоянием»**. (Полное собрание сочинений, т. 26, стр. 266).

(Окончание на 4-й странице).

Егорлыкскому району

Осмотр поля накануне уборки урожая

— Хороша пшеница. На днях начнем жатву, — говорят механизаторы совхоза имени Луначарского (слева направо) П. Минeнко, А. Крижнов, Н. Батищев, В. Галицкий и А. Кузьменко.

Фото **В. Лемента.**

Внимание садам и виноградникам

покончить с беспечностью

Ничем не оправдана без-
ятельность специалистов
лхоза имени Ленина. Чем
жно объяснить, что имея
стоянные бригады, технику
нвентарь, здесь до сих пор

оборот, в этом году в колхозе имени Крупской перепахано 65 гектаров виноградника.

Подобное положение дол-
жно встревожить

85 лет

Егорлыкскому району

Об этом здании никак не скажешь, что выросло оно, как гриб после дождя. Строилось оно добрых пять лет и сейчас прочно вписалось в пейзаж станицы Егорлыкской.

В новое здание поликлиники Егорлыкской райбольницы мы пришли в прошлый вторник. Внутри оно несколько напоминало растревоженный улей — кругом толпились люди, по коридору то и дело пробегали медики в белых халатах. Впечатление усиливал негромкий гул голосов.

— Вчера впервые начали здесь прием,—говорит исполняющая обязанности заведующего поликлиникой Ольга Ивановна Рябчук,—и за этот день, несмотря на некоторую неустроенность, осмотрели 260 человек! А ведь еще не готовы физиотерапевтический, стоматологический и рентгенкабинеты. Когда они войдут в строй, будем обслуживать до 350 посетителей!

Мы обходим кабинеты, поднимаемся на второй этаж. Все новенькое, поблескивает и пахнет свежей краской. Ольга Ивановна с гордостью показывает изолированный кабинет кишечных заболеваний, оздоровительно-физкультурный кабинет, которые открываются впервые в истории егорлыкской поликлиники. Значительно расширился и пополнился аппаратурой физиотерапевтический кабинет. Теперь в нем будут проводить 12 процедур вместо пяти.

И, наконец, разрешилась наболевшая проблема изоляции больных детей от здоровых в часы приема. Для этого оборудованы специальные боксы с отдельными входами и выходами, отдельные кабинеты для приема больных и здоровых детей.

Гораздо удобней стало вести прием хирургам. К их услугам кабинет из трех комнат: приемной и двух перевязочных. Раньше все это размещалось в одной комнате, порождало неудобства и в некотором роде антисанитарию. Сейчас врачи получили возможность во время приема производить несложные амбулаторные операции. Теперь у пациентов отпала необходимость ждать по месяцу очереди в стационаре.

Врач-окулист, помимо кабинета, получил в свое распоряжение специальную затемненную комнату.

Словом, в новом здании помимо 16 различных кабинетов разместятся еще администрация, станция скорой помощи. Это в свою очередь вызвало благотворные перемещения в других зданиях. Дом, из которого переведены кабинет главврача и методкабинет, займет аптека. Многие лекарства теперь будут приготавливаться непосредственно в больнице, отпадает необходимость ехать за ними в центр станицы.

очень долго, казалось бы, до совершенства доведена каждая мелочь. Ан нет. Оборудование следовало бы установить и подключить заблаговременно. Только сейчас, например, выяснилось, что в физкабинете вместо электрического проложен... телефонный кабель.

Вместо ламп дневного света в кабинетах подвесили тусклые плафоны. «Как в бане»—охарактеризовала их одна из медработниц.

Упустили из виду строители, да и хозяева тоже, вытяжные шкафы в клинической и протезной лабораториях. Разве помешали бы медикам встроенные стенные шкафы?! Мы уже не говорим о таких «мелочах», как неплотная подгонка дверей, отсутствие на них табличек, отсутствие перегородок в физкабинете и вешалок в гардеробной.

— А чего стоит наша дорога?—с горечью говорит завхоз больницы И. Е. Шульга.—С периферии «Волги» приходят чистенькие, а у нас буксуют. По такой каменке и здорового провезли

И последнее. Мы уже говорили о том, что проектная пропускная способность поликлиники 250 человек в день. Наплыв же ожидается в полтора раза больший. Пока строилось здание, значительно возросло число специалистов. Таким образом, и отстало оно от времени. Уже один этот факт свидетельствует не в пользу «долгостроев». И вообще, закладывая первый камень, следует подумать о завтрашнем дне, закладывать его, так сказать, с перспективой.

Думается, вместе с тем, что временные неурядицы будут преодолены, и хочется вместе со всеми от души сказать медикам:

—С новосельем!

В. ПРУСАКОВ.

На снимках: вверху — новое здание поликлиники;

внизу слева — клинический лаборант **Н. П. Казьмина** за подготовкой очередного анализа;

справа—сборку отечественной бормашины «БЭО-30-2» ведут врачи-стоматологи **О. И. Рябчун** (слева) и **В. Н. Колесникова**.

Фото **Ф. Левченко.**

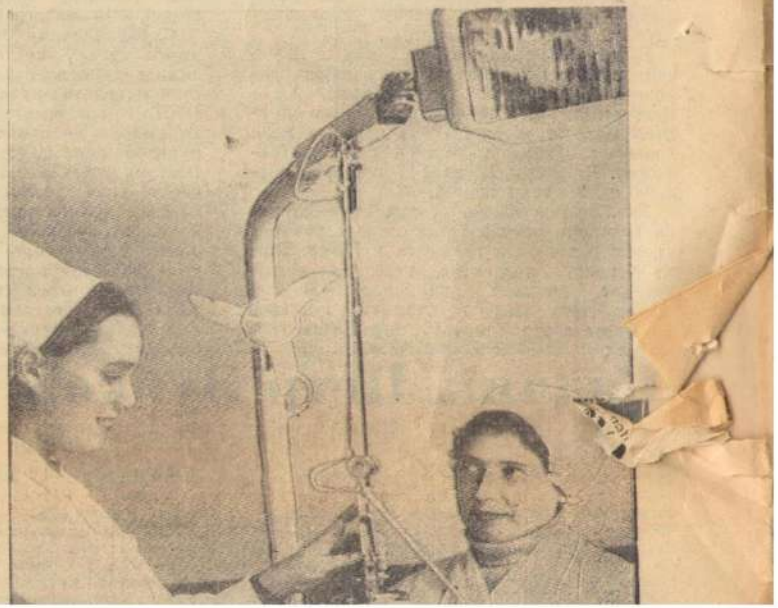

85 лет

Егорлыкскому району

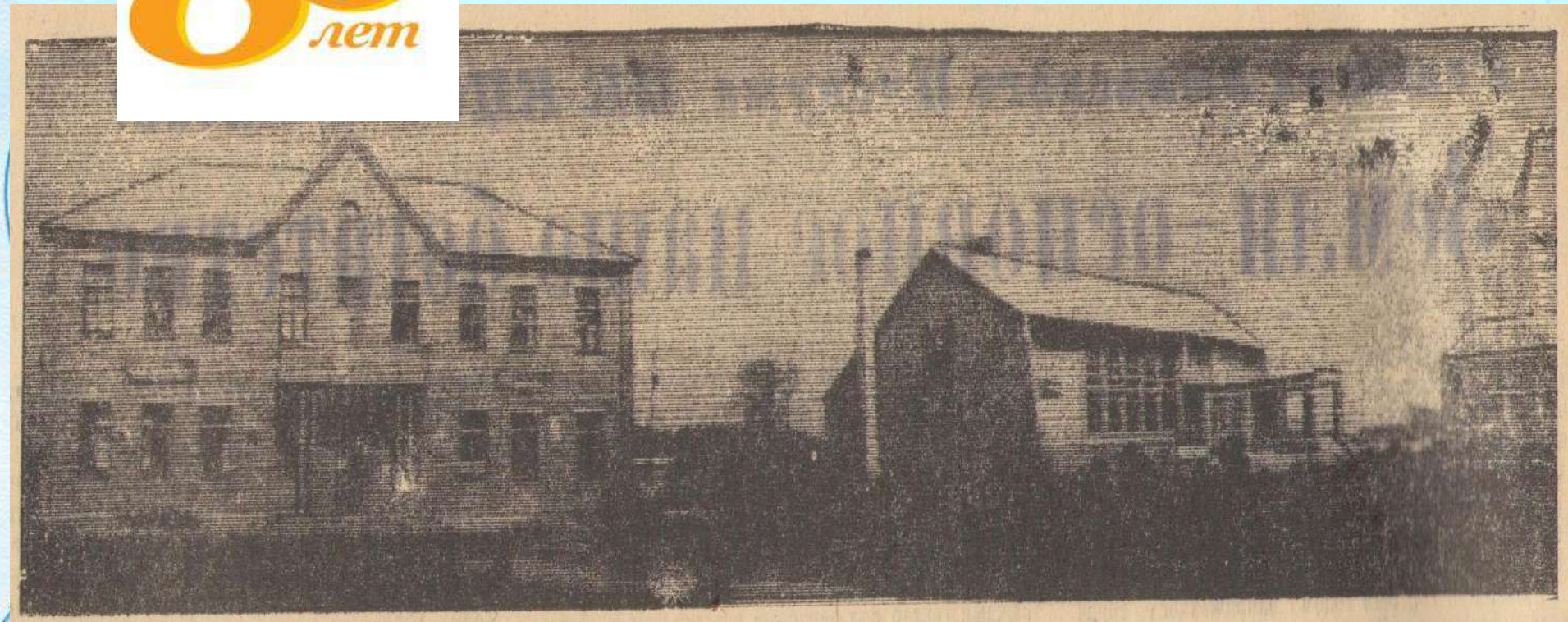

Наш советский образ жизни

Глазами горожанина

Еще четыре года назад некоторые из этих зданий были в строительных лесах, некоторые — на чертежах архитекторов.

Уверенная поступь колхоза «Рассвет» в нынешней пятилетке позволила воплотить в жизнь смелые замыслы сельских зодчих. И вот на центральной усадьбе колхоза выросли красивые современные здания. Слева на снимке нашего фотокорреспондента Ф. Левченко вы видите дом, в котором разместилось правление колхоза, в центре — Дворец культуры и справа — гостиницу.

Эти новостройки являются замечательными вехами между XXIII и XXIV съездами партии. Думается, что немало их появится и в предстоящем пятилетии.

Егорлыкскому району

НОВО-УКРАИНКА СЕГОДНЯ

ФОТОРЕПОРТАЖ

Два цвета господствуют в степи: зеленый и черный. В первый окрасила землю молодая озимь и во второй — зябь. Для Ново-Украинки — центра первой бригады колхоза «Рассвет», и ее окрестностей характерен и третий цвет: багровый. Осень наложила багрянец и на деревья сада, и на освобожденную от гроздьев виноградную лозу.

— Сад и виноградник, — говорит бригадир Филипп Демидович Санин, — занимают у нас около 100 гектаров. Сейчас, после завершения основных полевых работ, сюда именно переместилась осенняя страда.

Из сада доносится рокот мотора: механизаторы ведут вспашку междурядий. Те, кто свободен от пахоты, ремонтируют технику, трудятся на молочной ферме. Впрочем, дел для них там тоже немало. Надо присмотреть и за доильным агрегатом, и за автопоилкой, и за навесной дорогой.

Трудовые дела в бригаде идут неплохо. В этом году с каждого гектара собрано более чем по 23 центнера зерна, настойчиво ведется борьба за выполнение обязательств по производству мяса, молока, шерсти. Несколько перефразировав народную поговорку, заместитель председателя колхоза тов. Мисько сказал о новоукраинцах: «Трудом они красивы».

Мы добавим: и не только трудом! Они красивы также любовью к хорошей песне, к книге, к детям.

Посмотрите на верхний снимок. Это заведующая хуторской библиотекой Любовь Лопаткина выдает книгу чабану Дмитрию Гавриловичу Волкову. Причем, не первую, а тридцать восьмую за последние полтора года. Читателями библиотеки являются и 195 других хуторян.

Для библиотеки новоукраинцам не пришлось строить отдельного помещения. Она разместилась в одной из комнат бригадного клуба. В клубе работают кружки художественной самодеятельности. Вот и в дни праздника колхозники прослушали концерт самодеятельных артистов.

О любви новоукраинцев к детям говорят факты. Местная восьмилетняя школа размещена в добротном кирпичном здании. Недавно завершено здесь строительство помещения детского сада на сто малышей. Вы видите его на нижнем снимке.

Фото **Б. Алейникова.**

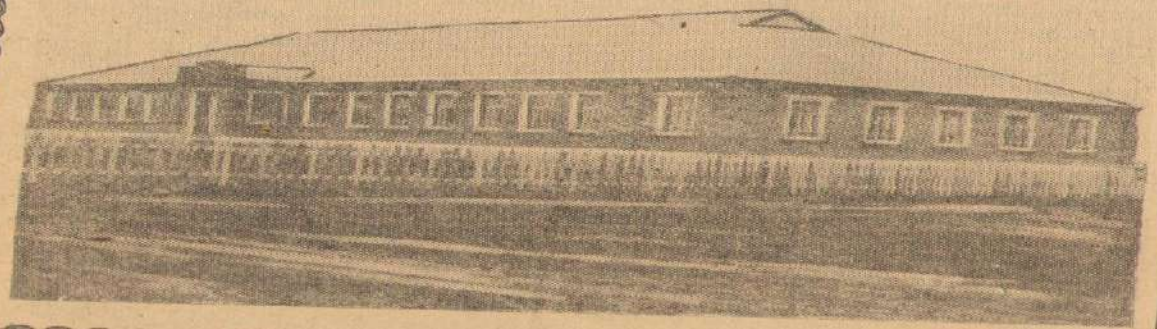

нимается дочь. В результате ученица все свободное от уроков время посвящает играм да походам в кино. Зачастую появляется она на вечерних сеансах, с которых возвращается поздно

Егорлыкскому району

Парк заложен

Комсомольцы первого отделения совхоза «Роговский» в этом году решили заложить новый парк. Дело это нелегкое, требует много хлопот, напряженного труда.

И вот на участке закипела работа. Комсомольцы и молодежь посадили более четырех тысяч деревьев, а потом их полили. Пусть растут они теперь и станут любимым местом отдыха!

Селькор А. ГОНЧАРОВ.

Егорлыкскому району

годом наших успехов и побед!

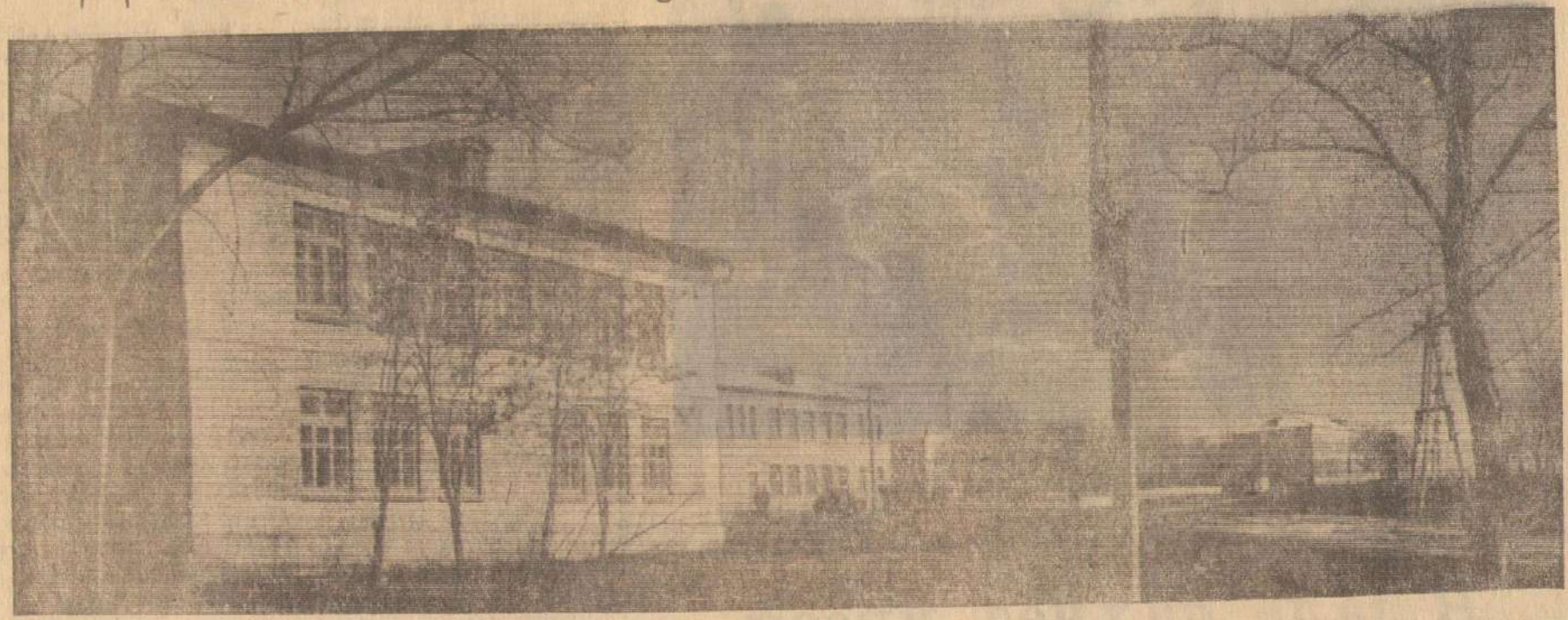

Ушедший в историю 1969 год был знаменателен для тружеников колхоза имени XX партсъезда. Здесь выполнено большое культурно-бытовое строительство. Воздвигнуты и сданы в эксплуатацию детский сад-ясли на 90 мест, столовая, гостиница, магазин на два рабочих места, жилые дома (450 квадратных метров), гараж и т. д.

На этом снимке запечатлена одна из сельских улиц в хуторе Куго-Ея.

Фото Б. Алейникова.

Егорлычане на 100-дневной ленинской ударной вахте

К НОВЫМ УСПЕХАМ

ВОТ и наступил новый, 1970 год. 22 апреля все прогрессивное человечество отметит 100-летие со дня рождения Владимира Ильича Ленина.

Намеченного достигнем

Идя навстречу 100-летию со дня рождения В. И Ленина, тру-

Егорлыкскому району

Строители колхоза имени XX партсъезда сделали хороший подарок труженикам. Ими построено новое здание, объединившее в себе гостиницу и столовую.

лов, мехток с пропускной способностью 20 тонн зерна в час, баню на 10 мест, механическую мастерскую на одновременный ремонт шести тракто-

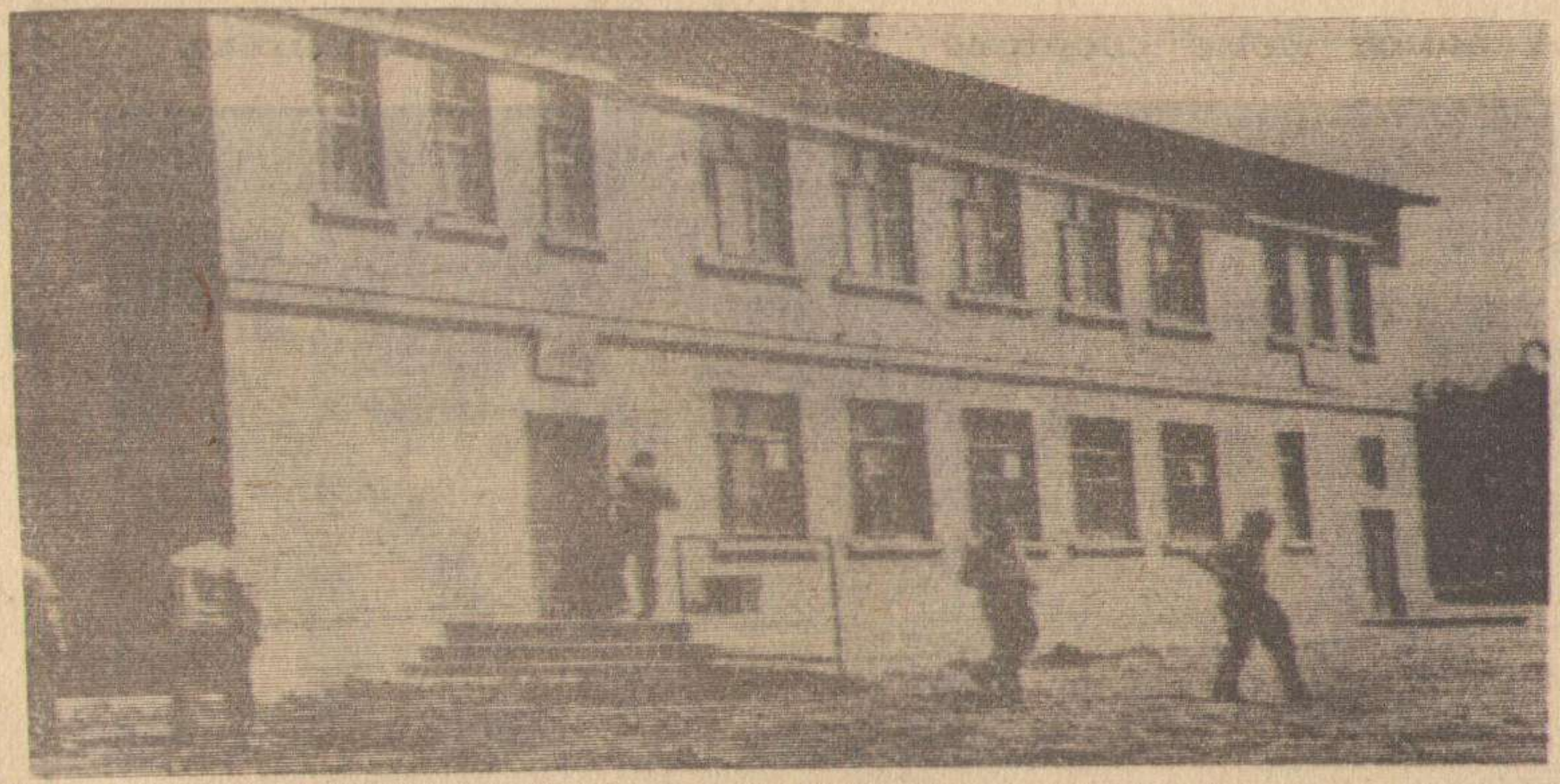

85 лет

Егорлыкскому району

В колхозе «Рассвет» с каждым годом увеличивается общественное поголовье скота. В связи с этим колхозники широко развертывают строительство животноводческих помещений. Строятся коровники, свинарники, телятники и другие объекты.

На снимке: строительство помещения на 120 голов рабочего скота,

Фото Ф. Почкина.

Егорлыкскому району

С большим интересом изучают кинофотодело кружковцы из старших классов Егорлыкской средней школы № 1.

На снимке: руководитель кружка В. Д. Родимов (второй слева) рассказывает учащимся о принципах работы узкопленочного киноаппарата.

Фото В. Лемента.

Егорлыкскому району

Т И 24 июня 1954 года № 50 (2115)

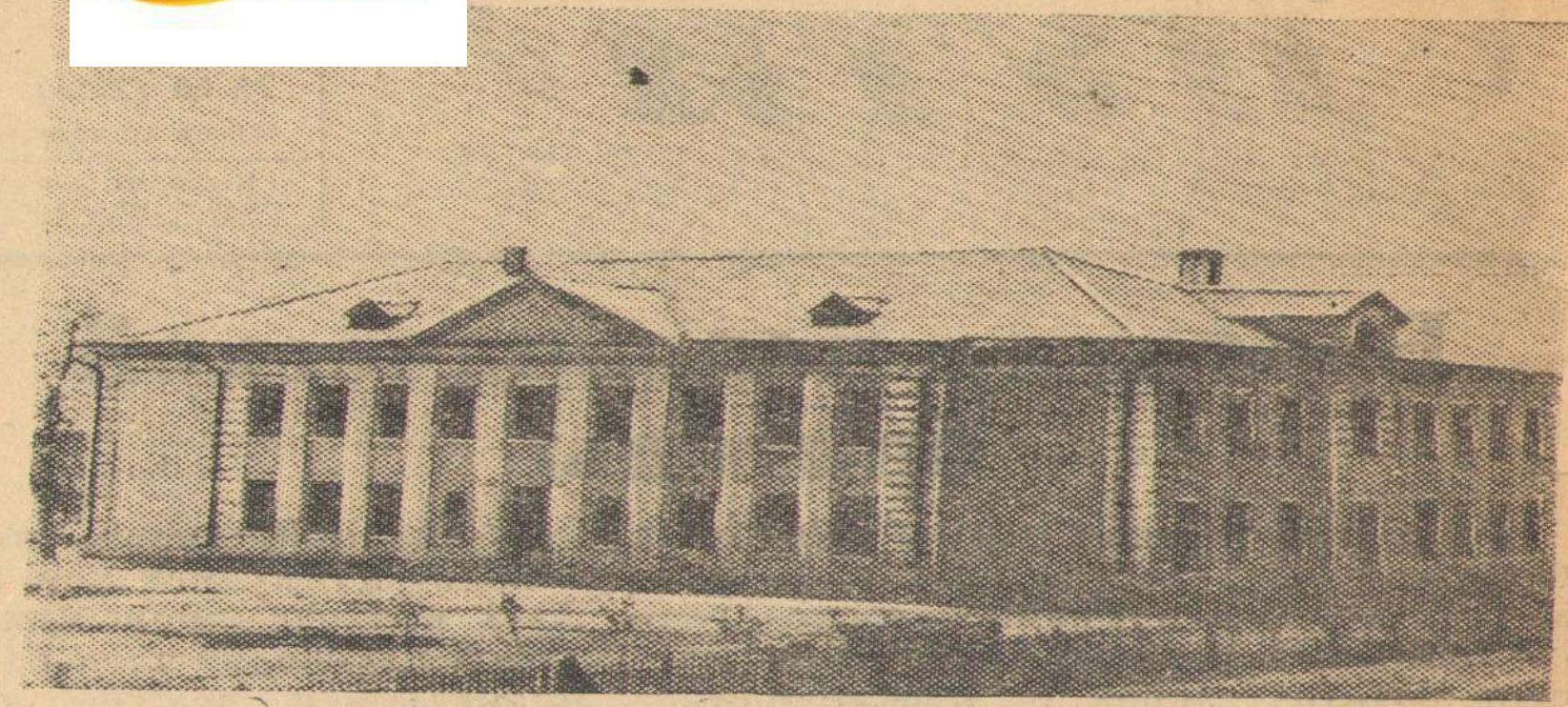

К первому января текущего года учащиеся Егорлыкской средней школы получили замечательный подарок—новое кирпичное двухэтажное здание школы. В нем—просторные, светлые комнаты и учебные кабинеты. Паровое отопление и электрическое освещение создают все условия для плодотворной учебы школьников.

На снимке: новое здание Егорлыкской средней школы № 1.

Фото Лемента.

85лет Егорлыкскому району

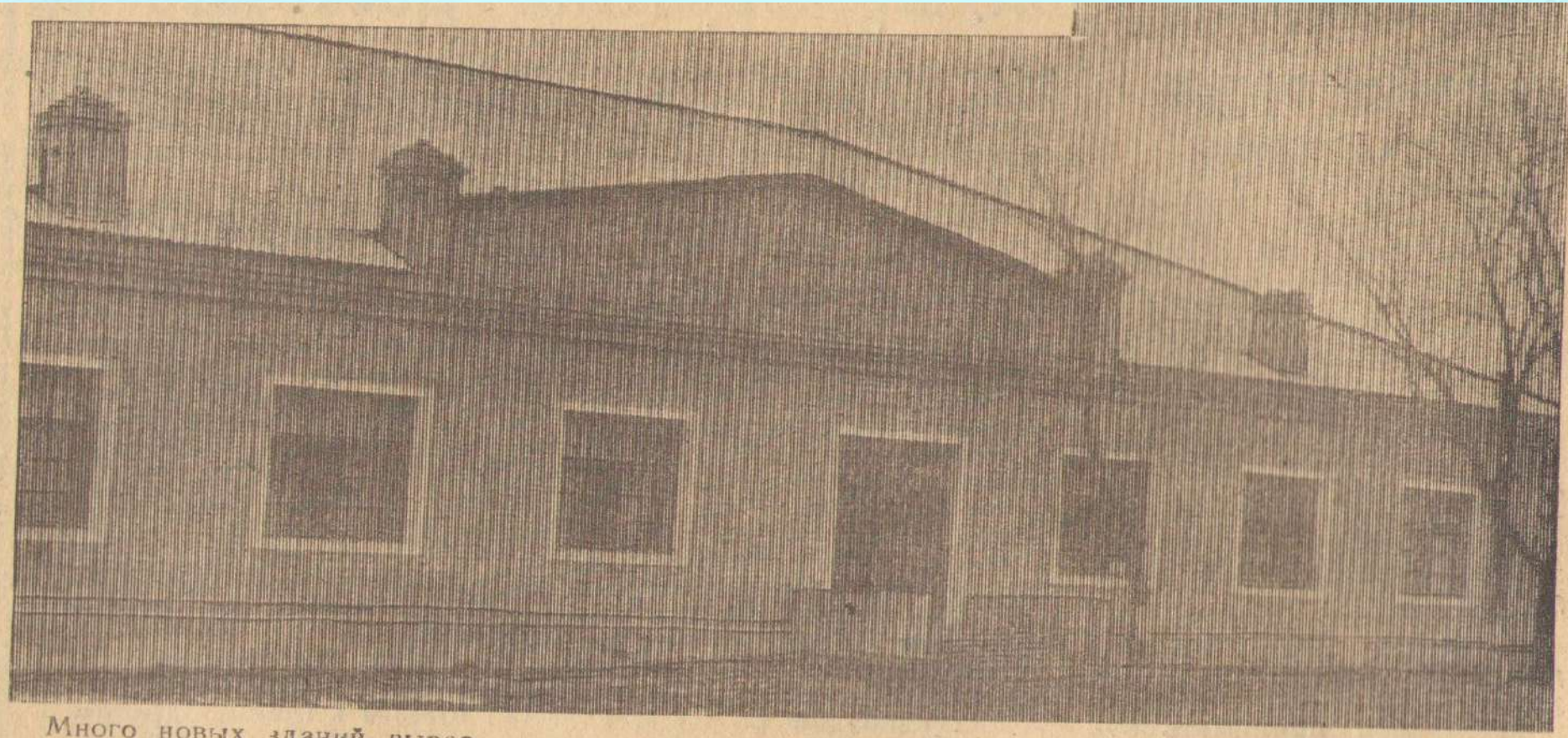

Много новых зданий выросло за последние годы в колхозе «Заря». Среди них—животноводческие фермы и жилые дома, здание правления колхоза и Дворец культуры, зернохранилища и многие другие.

НА СНИМКЕ: столовая.

Фото *А. Павлова.*

МАГАЗИН НА КОЛЕСАХ

В КАВАЛЕРСКОМ сельпо работают Рафик и Валя Симонян. Им доверили автолавку, и молодые супруги вот уже четвертый год обслуживают население. Где только не увидишь их! Строго по графику они объезжают полевые станы, животноводческие фермы.

Приветливых продавцов ждут в колхозах «Правда», «За-

Егорлыкскому району

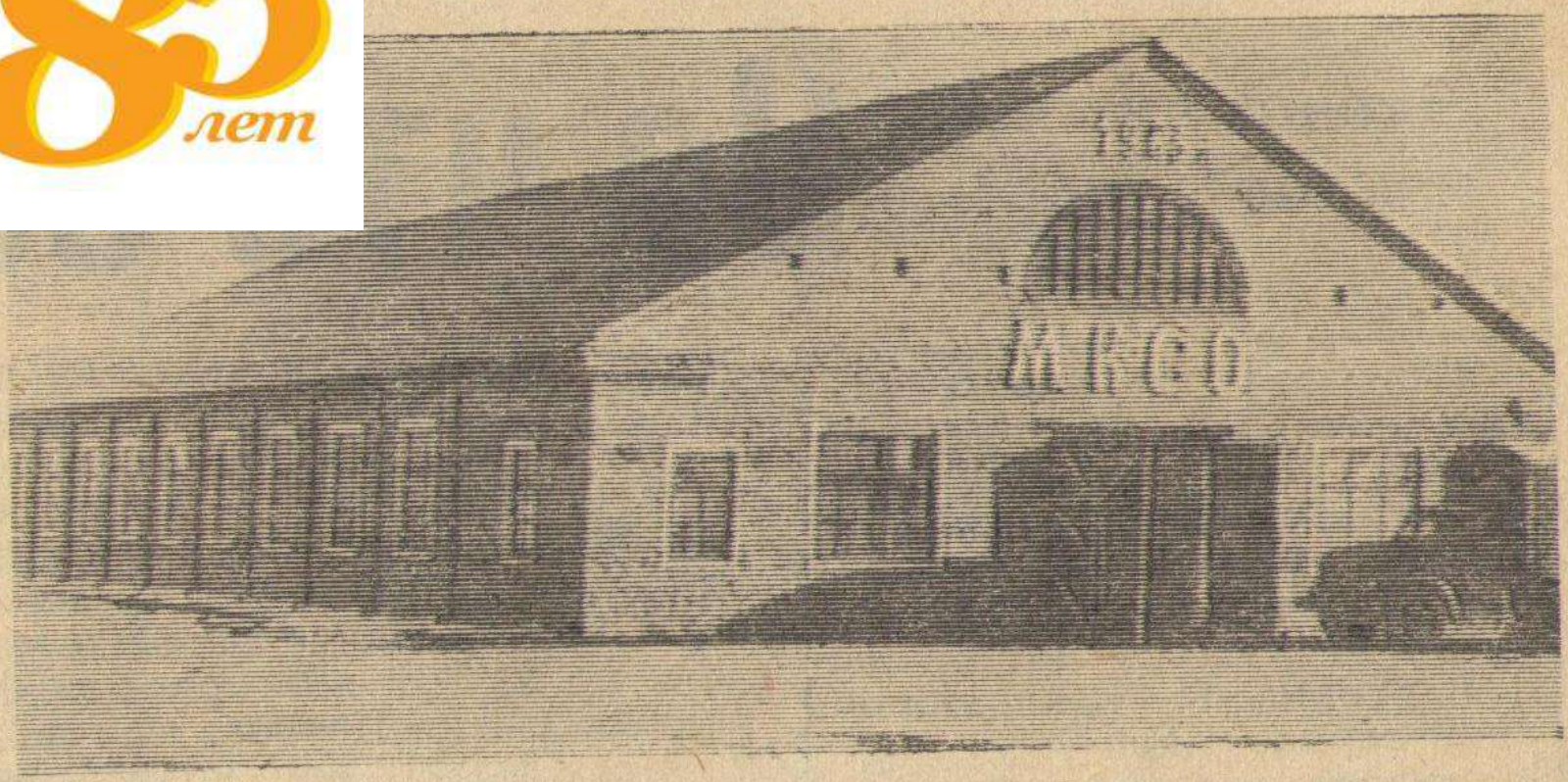

В нынешнем году Егорлыкская межколхозная строительная организация сдаст в эксплуатацию столярную мастерскую. Строительство здания завершено. Сейчас внутри идет монтаж оборудования.

На снимке: **здание мастерской.**

Фото Б. Алейникова.

Три гола вратаря Н. Сердюкова

Проводить розыгрыши на кубок районной газеты «Заря» по футболу стало традицией. Он всегда приковывал внимание любителей футбола, болельщиков.

И вот финальный матч этого года. Судьба свела на этот раз спортсменов «Сельхозтехники» и колхоза имени Калинина. Кто же станет обладателем кубка? Или его впервые увезут домой калининцы, или же в третий раз останется у футболистов райцентра? Кто же?

Но не будем забегать вперед. Ведь прежде, чем состоялся финал, прошли предварительные игры. Всего в розыгрыше кубка принимало участие 14 команд.

Вот результаты некоторых встреч. Калининцы в первом туре победили футболистов колхоза «Правда», забив в их ворота два мяча. Со счетом 3:1 команда «Сельхозтехника» выиграла у спортсменов совхоза «Роговский», а футболисты колхоза имени Кирова нанесли поражение команде автотранспортного предприятия.

Футбольным командам совхоза «Егорлыкский», колхозов «Заря» и «Рассвет» зачтено поражение, так как они не явились на игры.

В полуфинале футболисты «Сельхозтехники» взяли верх над кировцами, забили в их ворота четыре мяча. Самый результативный матч был зафиксирован у футболистов колхоза имени Калинина—семь мячей они послали в ворота «Локомотива» (ст. Атаман).

Итак финал: «Сельхозтехника»—колхоз имени Калинина.

Калининцы выходят на поле в следующем составе: Дергоусов, Шегер, Липчанский, Фоменко, Серков, Иванов, Гвоздиков, Дроздов, Бессонов, Костюченко и Симаков.

Хозяева поля: Суржиков, Жувак, Гасич, Василенко, Путеветов, Шевнов, Крамаров, Медянников, Острижный, Сердюков и Зубрилин.

Гости с первых минут игры проявили волю к победе. Они были энергичней в отпоре мяча, предпринимали ряд острых атак на воротах команды «Сельхозтехника», которые не увенчались успехом. Удары нападающих были неточные, в других случаях начеку был вратарь Иван Суржиков.

На 13-й минуте первого тайма Александр Зубрилин забивает первый гол в ворота калининцев, а затем вратарь Николай Сердюков, игравший в необычной для себя роли нападающего, дважды посылал мяч в ворота гостей.

После перерыва игра значительно активизировалась. В ходе матча Н. Сердюков и А. Зубрилин еще дважды заставляли вратаря калининцев вынимать мяч из сетки.

...Нельзя сказать, что футболисты колхоза имени Калинина играли совсем плохо. У них был один недостаток—нет завершающих ударов по воротам.

Команда «Сельхозтехника» награждена переходящим кубком районной газеты «Заря», грамотой комитета ФК и спорта, райсовета ДСО «Урожай», а футболисты—грамотами.

Спортсмены колхоза имени Калинина, занявшие второе место, награждены вымпелом и грамотой райсовета ДСО «Урожай».

Футболисты «Сельхозтехники» 17 июня примут участие во втором туре розыгрыша кубка газеты «Молот». На своем поле они будут принимать команду города Сальска.

Н. ТИМЧЕНКО.

На снимке: команда «Сельхозтехника» — победительница розыгрыша по футболу на кубок районной газеты «Заря».

ПРИХОДИТЕ К НАМ УЧИТЬСЯ

Кем быть? Куда пойти учиться? Этот вопрос был и остается самым волнующим, злободневным для юношей и девушек, оканчивающих школу.

В сегодняшней подборке материалов, рассказывающих о жизни некоторых учебных заведений нашей области, мы поможем выбрать вам профессию по душе.

Гордое имя—строитель

Более четверти века существует в городе Ростове-на-Дону профессионально-техническое училище № 14. За эти годы из стен училища вышли тысячи высококвалифицированных специалистов, которые работают во многих местах нашей страны. Многие из них стали знатными строителями, возглавляют ответственные посты, являются депутатами Верховного Совета СССР.

Какую профессию можно получить у нас? Пожалуйста, выбирайте на вкус: маляр, маляр-штукатур, маляр-альфрейщик, плиточник-мозаичник и столяр-мебельщик. Причем, учащиеся (столяры) обучаются на фабрике имени Урицкого, изготавливают современную полированную мебель.

Для подготовки специалистов оборудованы специальные технические кабинеты, добротным вкусом отделаны учащимися, мебель изготовлена их руками.

У нас постоянно работают клубы: интересных встреч, молодого строителя, выходного дня. Славится наше училище и самодеятельными артистами. Об этом красноречиво говорят награды, которые завоевали наши артисты на областных смотрах художественной самодеятельности профтехобразования.

Наряду с приобретением профессии строителя, учащиеся имеют возможность учиться в вечерней школе, техникуме, на подготовительных курсах для поступления в ВУЗ по избранной специальности.

Егорлыкскому району

Репортаж

Кавалерка сегодня

ПО УЗКИМ, утопающим в зелени дорожкам, что ведут из бригад и ферм к зданию правления колхоза имени Кирова, спешат на работу люди. Идут мамы и папы, идут дети. Одни—на производство, другие—в школу, а малыши—в детский сад.

Вот по аллейке, весело переговариваясь и улыбаясь, идут звеньевая штукатуров Тамара Прищепа и счетовод колхоза Элеонора Брухно. У обеих в руках большие букеты тюльпанов. По другой стороне улицы проезжает на мотоцикле комбайнер Петр Северин с женой. Он спешит в ремонтную мастерскую, она — в швейную. Вслед за ними на новеньком «Москвиче» едет слесарь-аккумуляторщик Иван Шеметов.

Стройными, четкими рядами в парке культуры и отдыха стоят тополя. Они окопаны и побелены. Зеленые друзья украшают хутор и придают ему прекрасный вид. На аллеях между деревьями первомайские кумачовые полотнища. Возле правления встречаю знатных комбайнеров Николая Руденко и Героя Социалистического Труда Федора Парфиненко. В прошлом году Федора Петровича проводили на пенсию, но не сидится ему дома. Ведь сейчас в полном разгаре ремонт комбайнов, подготовка техники к уборочной страде.

Вместе с ветеранами труда смотрим на работу экскаватора, который равномерно черпает землю и загружает самосвалы. На этом месте скоро появится фундамент под колхозный Дворец культуры. У нас завязалась непринужденная беседа.

— Вот это машина!—не без гордости говорит Парфиненко.

— Не узнать нашу Кавалерку лет через пять-десять,—вторю я.

— А что было здесь раньше?—прерывает меня Федор Петрович.—Голая степь. Ни одного деревца. Одни лишь разбросанные землянки. О тракторе или комбайне понятия не имели. Землю волами пахали. Сначала деревянной сохой, потом—однолемешным плужком, а позже—с двумя лемехами. Молотилок не было. Стоили они дорого, потому что покупались за границей. А откуда у крестьян такие деньги?

А теперь... Только в нашем колхозе 118 мощных современных тракторов, 70 комбайнов различных марок, в том числе 38 зерноуборочных. Говоря иными словами, 600 единиц различных сельскохозяйственных машин. Такого количества техники до 30-х годов наверное не было во всем донском крае,—заключил Федор Петрович.

Да. Наш колхоз растет и крепнет из года в год. Улучшается благосостояние тружеников полей и ферм. Об этом убедительно свидетельствуют факты. Более ста колхозников ежегодно справляют новоселье. Они строят добротные кирпичные дома, приобретают хорошую мебель, холодильники, телевизоры, стиральные машины и радиоприемники. В настоящее время труженики артели имеют в личном пользовании сотни легковых автомобилей, мотоциклов, телевизоров.

В средней, восьмилетней и пяти начальных школах учатся 120 детей. Благородную и почетную работу по воспитанию и обучению подрастающего поколения ведут 63 квалифицированных педагога. При средней школе имеется интернат на 100 мест.

На центральной усадьбе разместился постоянно действующий детский сад, где сложился замечательный коллектив воспитателей.

300 колхозников борются за высокое и почетное звание «Ударник коммунистического труда». 43 из них оно уже присвоено. Это комбайнер Паркев Сафарян, механик Григорий Зимовец, слесарь Петр Кулинич, доярка Лидия Чугуй, шофер Дмитрий Олейников и многие другие.

В наших библиотеках имеется 53 тысячи томов различной литературы, красочно оформлены ленинские уголки, стенды.

Самоотверженный труд колхозников по достоинству оценен партией и правительством. Более 170 передовиков артели награждены орденами и медалями, 12 удостоены высокой награды — ордена Ленина. Грудь шофера коммуниста Андрея Малушина украшают боевые ордена и орден Трудового Красного Знамени, а Федора Парфиненко — золотая медаль Героя Социалистического Труда.

Более 800 колхозников получают у нас пенсию, многим оказывает помощь и правление сельхозартели.

Накануне праздника весны посажены деревья в парке седьмой бригады около искусственного озера. Немного позже здесь разместится пионерский лагерь, будет оборудован пляж. Под руководством старого кавалериста Иосифа Егоровича Сидельникова подготовлены конно-спортивные соревнования, в программе которых скачки, «цыганская свадьба» в конном строю, вольтежировка. Покажут свою новую программу коллективы духового и эстрадного оркестров.

Огромное панно украсило здание правления колхоза. Ночью оно освещается и видно издалека. А хутор Шаумян украшает 150-метровая аллея из разноцветных огней.

Все больше радостных, теплых улыбок появляется у людей. Оно и понятно. Первомай они встречают новыми успехами в труде.

И. ТУМАСЯН.

Егорлыкскому району

Растет и благоустраивается поселок рабочих Егорлыкского плодопитомнического совхоза.

На снимке: новая улица.

Фото В. Пономаренко.

Егорлыкскому району

85 лет

Растет и хорошеет станица

Из летописи станицы Егорлыкской, стопятидесятилетие которой отмечалось в 1960 году, известно, что до 1920 года почти никаких застроек в ней не производилось. Только в наше, советское время она стала неузнаваемой.

Особенно быстрые темпы получило индивидуальное строительство в станице за последнее семилетие. Сейчас она занимает 612 гектаров земельной площади, вместо 125 десятин в дореволюционное время. Только за последние четыре года прибавилось около 650 индивидуальных домов, а всего их насчитывается более 3.400.

В 1961 и 1962 годах правлением местного колхоза «Родина» было выделено под застройку домов из свободного фонда семь с лишним гектаров земли. На этой площади к первому января 1963 года было возведено 102 дома, в том числе 27 — колхозниками. Добротные постройки, прямолинейность отведенных приусадебных участков намного украсили вид наших улиц.

Большая работа проведена за последние годы по благоустройству. Так, например, на улицах Мира, Вокзальной и Первомайской дороги выложены бутовым камнем, Октябрьской, Донской, Советской, Вокзальной — сделаны асфальтировнные тротуары. Покрыты асфальтом аллеи на улицах Грицыка и Ленина.

На южной окраине станицы вырос замечательный городок тружеников магистральных газопроводов. Здесь имеется двухэтажная кирпичная школа, детский сад и другие культурно-бытовые учреждения.

Появились новые предприятия: асфальтовый и винодельческий заводы. На днях сдано в эксплуатацию капитальное помещение под завод сухого молока. В нем установлены первоклассные механизмы. Функционирует двухэтажное кирпичное здание больницы, которое оснащено хорошим медицинским оборудованием. Сейчас ведется строительство кукурузокалибровочного завода, восьмиквартирного жилого дома по улице Мира, четырехквартирного — по улице Ленина и много других капитальных помещений.

Вся станица электрифицирована и радиофицирована. Население пользуется питьевой водой из артезианского колодца, на многих улицах установлены водоразборные колонки.

Многое уже сделано по благоустройству районного центра в нынешнем году. Для озеленения станицы посажено 1.700 декоративных и много фруктовых деревьев, сделано 1.500 погонных метров изгороди и капитальный подъезд к хлебному магазину. К первомайскому празднику жители наведут чистоту и порядок на улицах и во дворах.

Следуя примеру семикаракорцев, намечено провести большие мероприятия по дальнейшему благоустройству и озеленению станицы. Будет проложен асфальт на улицах общей площадью 3.538 квадратных метров. В районном парке будут сделаны открытая эстрада, скамейки для отдыхающих, оборудованы площадки для игр, поставлена новая изгородь стадиона протяженностью 107 погонных метров, высажено много деревьев, сделана арка и ворота.

Запланировано расширить водопровод на два километра от магистрали ул. Ленина по улице Орджоникидзе до переулка Калинина, по этому переулку до улицы Красноармейской, продлить уличное освещение на 5.600 погонных метров. Будут сделаны подъезды к гостинице и райунивермагу, отремонтировано десять переходных мостиков через реку Егорлык, оборудовано пять имеющихся колодцев и один вырыт новый, проведено много других мероприятий. Каждая улица, каждый дом будут выглядеть нарядно и уютно.

А. СИМОНЕНКО,
нештатный корреспондент.
М. ДЖУРЕНКО,
зам. председателя Егорлыкского сельсовета.

85 лет

Егорлыкскому району

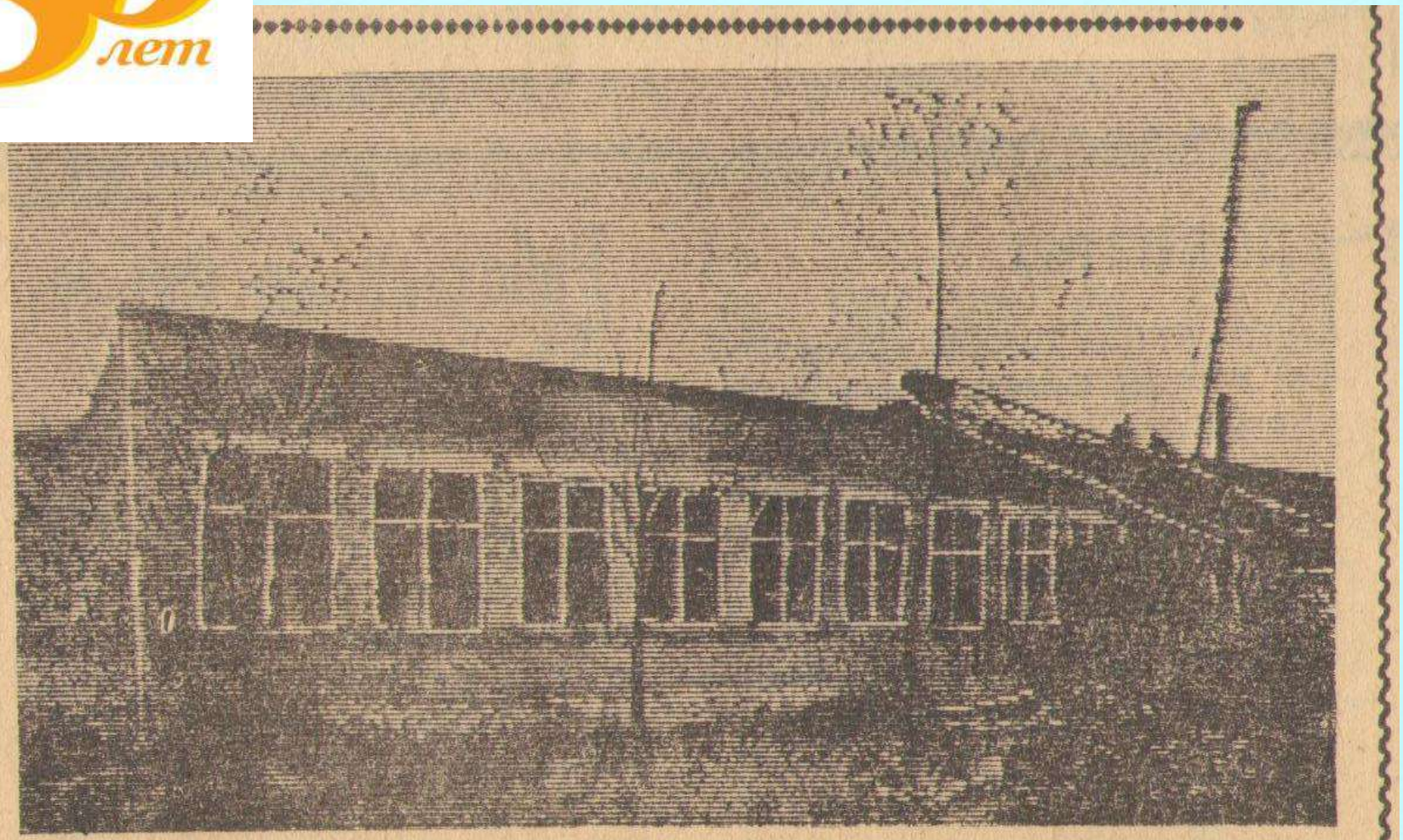

НА СНИМКЕ: идет строительство новой школы в совхозе «Роговский».

Фото *В. Пономаренко.*

«Любовь к родному краю,
знание его истории – основа,
на которой только и может
осуществляться рост духовной
культуры всего общества.
Культура, как растение, у неё
не только ветви, но и корни.
Чрезвычайно важно, чтобы
рост начинался именно с корней»

Д.С. Лихачёв